



# BOLETÍN TRIMESTRAL DE COYUNTURA DE SALAMANCA

CUARTO TRIMESTRE 2009. NÚMERO 9



Ayuntamiento de Salamanca  
O.A.G.E.R.



# ÍNDICE

<b>1. Metodología</b> .....	<b>2</b>
<b>2. Coyuntura municipal</b>	
2.1. Caracterización de los barrios .....	4
2.2. Datos básicos de los barrios .....	6
2.3. Mercado de trabajo en el municipio de Salamanca .....	8
2.4. Precio de la vivienda libre en el municipio de Salamanca .....	9
<b>2.5. Comparativa territorial</b>	
2.5.1. Afiliaciones.....	10
2.5.2. Contratos .....	11
2.5.3. Paro .....	12
2.5.4. Precio medio del m <sup>2</sup> de la vivienda libre - Hasta dos años de antigüedad .....	13
2.5.5. Precio medio del m <sup>2</sup> de la vivienda libre - Más de dos años de antigüedad .....	14
2.5.6. Precio medio del m <sup>2</sup> de la vivienda libre - Total .....	15
<b>3. Coyuntura provincial</b>	
<b>3.1. Mercado de trabajo</b>	
3.1.1. Tasa de actividad.....	16
3.1.2. Tasa de paro.....	17
3.1.3. Ocupados .....	18
<b>3.2. Precios</b>	
3.2.1. IPC General .....	19
3.2.2. IPC Alimentación .....	20
3.2.3. Precio medio del m <sup>2</sup> de la vivienda libre.....	21
<b>3.3. Consumo</b>	
3.3.1. Matriculación de turismos.....	22
3.3.2. Valor de las hipotecas constituidas .....	23
3.3.3. Consumo de energía eléctrica .....	24
<b>3.4. Industria y construcción</b>	
3.4.1. Matriculación de vehículos de carga.....	25
3.4.2. Ventas de cemento .....	26
3.4.3. Viviendas visadas .....	27
<b>3.5. Servicios</b>	
3.5.1. Pernoctaciones en establecimientos hoteleros .....	28
3.5.2. Viajeros entrados .....	29
<b>3.6. Comercio exterior</b>	
3.6.1. Exportaciones .....	30
3.6.2. Importaciones .....	31
<b>3.7. Actividad empresarial</b>	
3.7.1. Sociedades mercantiles creadas.....	32
3.7.2. Sociedades mercantiles disueltas .....	33



## ➤ FECHA DE CIERRE DE LA INFORMACIÓN

La fecha de cierre de entrada de datos en este boletín ha sido el **29 de enero de 2010**.

## ➤ OBSERVACIONES PARA LA CORRECTA INTERPRETACIÓN

### Coyuntura municipal

Toda la información que conforma este apartado procede del Ayuntamiento de Salamanca.

**Población.** Los datos provienen del Padrón de Habitantes y reflejan la población empadronada en el municipio de Salamanca a la fecha de referencia.

**Extranjeros.** La fuente de información es el Padrón de Habitantes.

**Población mayor de 64 años.** Se refleja el porcentaje de la población mayor de 64 años respecto de la población total empadronada en el municipio de Salamanca a la fecha de referencia.

**Turismos por 1.000 habitantes.** Los datos referentes al parque de vehículos proceden del censo de vehículos y muestran el número de vehículos matriculados a la fecha de referencia por cada 1.000 habitantes empadronados.

**Empresas.** Los datos relacionados con las empresas proceden del censo del Impuesto de Actividades Económicas (IAE) y señalan el número de empresas existentes según el domicilio fiscal (lugar de localización del obligado tributario para las relaciones con la administración: en el caso de personas físicas coincidirá con la residencia habitual y para las personas jurídicas con el domicilio donde esté centralizada la gestión y dirección del negocio).

**Afiliaciones.** Esta estadística la publica el Ministerio de Trabajo (Secretaría de Estado de la Seguridad Social) y recoge el número de trabajadores dados de alta en la Seguridad Social el último día de cada mes.

**Contrataciones registradas.** Las contrataciones son los puestos de trabajo cubiertos por una persona. La información se obtiene del registro de la comunicación o del contrato presentado por el empresario o por información directa del trabajador en el Servicio Público de Empleo Regional. Los contratos se contabilizan estadísticamente en el mes en que son introducidos en el sistema informático.

**Paro registrado.** Está constituido por el total de demandas de empleo en alta, registradas por el Servicio Público de Empleo Regional, existentes el último día de cada mes.

El día 3 de mayo de 2005 se puso en funcionamiento el nuevo modelo de gestión, Sistema de Información de los Servicios Públicos de Empleo (SISPE), que sustituye al antiguo SILE. SISPE es un nuevo modelo mixto que integra toda la información relativa a la gestión de las políticas activas de empleo, transferidas a los servicios autonómicos de gestión de empleo, con la correspondiente a las prestaciones por desempleo, competencia del SPEE-INEM,

iniciándose una nueva serie estadística según los datos obtenidos del nuevo sistema.

La implantación de este sistema ha tenido un gran impacto estadístico sobre la medición del paro registrado, como consecuencia de los nuevos procesos de gestión, definidos con una mayor frecuencia de actualización de los datos de los demandantes, que recogen las claves estadísticas y por la revisión que se ha hecho de la O.M. de 11 de marzo de 1985 de medición del paro registrado, para adaptarla a los nuevos datos.

La diferencia en cuanto al número de parados registrados entre la metodología estadística anterior (gestión SILE) y la iniciada en el mes de mayo de 2005 (gestión SISPE), se debe a la aparición de nuevos colectivos: demandantes de teletrabajo exclusivamente, demandantes de trabajo sólo fuera de su comunidad de residencia, emigrantes con voluntad de regreso y la fusión de varios colectivos anteriores en uno: demandantes de mejor empleo, demandantes de otro empleo adicional al que tienen, demandantes con trabajo de tiempo parcial y prestación compatible que se agrupan en el colectivo de demandantes en alta en los regímenes de la Seguridad Social.

Otro hecho destacable es la consideración como parados a los extranjeros, si no tienen otra causa de exclusión. En la anterior estadística se consideraban excluidos del paro registrado.

Estos hechos hacen que la nueva estadística no sea del todo comparable con la anterior estadística. Así se aprecia un salto en el nivel de la serie del paro registrado en el mes de mayo de 2005.

**Precio medio del m<sup>2</sup> de la vivienda libre.** La estadística de Precios de vivienda libre publicada por el Ministerio de Vivienda, tiene como objetivo estimar el precio por metro cuadrado de las viviendas libres que son objeto de compraventa. La vivienda libre es aquella que accede libremente al mercado, sin restricciones de precios o superficies, y se clasifica en viviendas de hasta dos años de antigüedad y viviendas de más de dos años de antigüedad.

### Coyuntura provincial

**Tasa de actividad.** Los datos provienen del Instituto Nacional de Estadística (INE), de la Encuesta de Población Activa (EPA), y representa el porcentaje de activos (personas de 16 y más años que están trabajando o en paro) respecto de la población total de 16 y más años (esta población es la que puede ser económicamente activa). Esta tasa refleja la capacidad de la población de generar fuerza de trabajo. La metodología de la EPA se ha modificado en el primer trimestre de 2005 por la nueva realidad demográfica y laboral de nuestro país.

**Tasa de paro.** Se obtiene a partir de la EPA que realiza el INE y representa el porcentaje de parados respecto de la población activa.

**Ocupados.** Se obtiene a partir de la EPA que realiza el INE y recoge las personas que trabajan, bien por cuenta ajena (asalariados) bien por cuenta propia.



**IPC General.** El IPC es una medida estadística elaborada por el Instituto Nacional de Estadística de la evolución del conjunto de precios de los bienes y servicios que consume la población residente en viviendas familiares en España.

**IPC Alimentación.** Refleja los precios de los bienes y servicios en alimentos y bebidas no alcohólicas.

**Precio medio del m<sup>2</sup> de la vivienda libre.** La Estadística de Precios de vivienda libre publicada por el Ministerio de Vivienda, tiene como objetivo estimar el precio por metro cuadrado de las viviendas libres que son objeto de compraventa. La vivienda libre es aquella que accede libremente al mercado, sin restricciones de precios o superficies, y se clasifica en viviendas de hasta dos años de antigüedad y viviendas de más de dos años de antigüedad.

**Matriculación de turismos.** Los datos reflejan las matriculaciones realizadas cada mes y provienen de la Dirección General de Tráfico (DGT).

**Valor de las hipotecas constituidas.** Esta estadística la realiza el INE y recoge el valor de los bienes inmuebles hipotecados. Los datos llegan directamente del Servicio de Sistemas de Información del Colegio Oficial de Registradores de la Propiedad y Mercantiles de España.

**Consumo de energía eléctrica.** Se muestra la facturación mensual de energía eléctrica de baja tensión. Los datos son aportados por las empresas eléctricas a través del Ente Regional de la Energía de Castilla y León (EREN). Lo datos nacionales los publica el Ministerio de Industria, Turismo y Comercio.

**Matriculación de vehículos de carga.** Refleja las matriculaciones realizadas cada mes de camiones, furgonetas y tractores industriales en la DGT.

**Ventas de cemento.** Los datos proceden de OFICEMEN (Agrupación de Fabricantes de Cemento de España) y se utiliza la nueva metodología creada en agosto de 2006, refiriéndose a entidades dependientes de empresas asociadas a OFICEMEN. La serie está creada con la nueva metodología.

**Viviendas visadas.** Esta estadística la realiza el Ministerio de Fomento con los datos administrativos de los visados de encargo profesional de dirección de obra, que los aparejadores y arquitectos técnicos suministran al Ministerio a través de sus respectivos colegios provinciales.

**Pernoctaciones en establecimientos hoteleros.** Esta estadística la proporciona el INE a partir de la Encuesta de Ocupación Hotelera. Se entiende por pernoctación o plaza ocupada, cada noche que un viajero se aloja en el establecimiento.

Las unidades de análisis de la encuesta son todos los establecimientos hoteleros inscritos como tales en el correspondiente registro de las Consejerías de Turismo de cada Comunidad Autónoma.

Son establecimientos hoteleros aquellos establecimientos que prestan servicios de alojamiento colectivo mediante precio, con o sin otros servicios complementarios (hotel, hotel-apartamento o apartahotel, motel, hostel, pensión,...).

**Viajeros entrados.** Esta estadística la proporciona el INE a partir de la Encuesta de Ocupación Hotelera. Se entiende por viajero entrado toda aquella persona que realiza una o más pernoctaciones seguidas en el mismo alojamiento.

**Exportaciones e Importaciones.** Explotación realizada por la Secretaría de Estado de Turismo y Comercio, a partir de datos facilitados por el Departamento de Aduanas e Impuestos Especiales de la Agencia Estatal de la Administración Tributaria.

Desde el 1 de enero de 1993, las operaciones de comercio exterior se refieren únicamente al intercambio de bienes y mercancías (exportaciones e importaciones) con países fuera de la Unión Europea, constituyendo los realizados con Estados miembros de la Unión Europea el comercio intracomunitario, donde los términos exportación e importación se sustituyen por expedición e introducción respectivamente. No obstante, se ha optado por recoger los términos de exportación e importación en el sentido más amplio, incluyendo en éstos las expediciones e introducciones.

A partir del 1 de enero de 1999, queda suprimida la clasificación según el tipo de obligación del operador. Se establece, por tanto, un único umbral (de asimilación), quedando suprimida la declaración simplificada y subsistiendo única y exclusivamente la declaración detallada. La Resolución del Ministerio de Hacienda de 8 de enero de 2003, establece un único umbral de asimilación, fijado en 110.000,00 €, motivo por el cual quedan sometidos a la obligación de presentar declaración INTRASTAT en el ejercicio 2003, los operadores que hubieran alcanzado un importe facturado de introducciones o de expediciones igual o superior a 110.000,00 € en el ejercicio precedente.

Por tanto, con la introducción del sistema INTRASTAT de comercio exterior, se produjo una pérdida de información, que se puede calificar como de escasamente relevante, pero a tener en cuenta a la hora de analizar los datos.

También es importante tener en cuenta las limitaciones de la información proporcionada por los datos de comercio exterior, derivados de la localización de la empresa informante, que puede que no coincida con la del establecimiento o unidad productiva del bien que se exporta o, en su caso, con el destinatario final del bien que se importa.

El objetivo es ofrecer información, en cantidad y valor, de los bienes objeto de intercambio entre Estados miembros de la Unión Europea, y el valor y la cantidad de los bienes objeto de la importación y exportación con los países no pertenecientes a la Unión Europea.

**Sociedades mercantiles creadas.** Datos estadísticos procedentes del INE, que ofrece información mensual de las sociedades creadas; tanto las sociedades anónimas, como las limitadas, las colectivas y las comanditarias.

**Sociedades mercantiles disueltas.** Esta estadística procede del INE y ofrece información mensual de las sociedades disueltas; tanto las sociedades anónimas como las limitadas, las colectivas y las comanditarias.



#### Población

---

En diciembre del año 2009 el municipio de Salamanca contaba con 158.574 empadronados en el Ayuntamiento de la Capital, repartidos en 44 barrios. Aunque Salamanca está formada por 45 barrios, uno de ellos, Montalvo, no cuenta con población residente debido a su carácter meramente industrial.

El barrio más poblado es Garrido Norte (14.048 residentes) que supone el 8,9% del total de la población del municipio, seguido por Carmelitas – Oeste (9.610), Pizarrales (8.600) y Garrido Sur (8.237). Estos cuatro barrios contienen el 25,5% de los residentes de la Capital.

En el extremo opuesto se encuentran Hospital (377), Arrabal (547), Fontana (673) y Tenerías (674). En el conjunto de estos cuatro barrios tan sólo reside el 1,4% de la población de Salamanca.

Por sexos, en todos los barrios predominan las mujeres, excepto en Vistahermosa, Tejares, Buenos Aires y Teso de la Feria, donde residen más hombres.

#### Extranjeros

---

El 6% de los habitantes empadronados en Salamanca a diciembre de 2009 eran extranjeros; en total, 9.576 residentes.

Por barrios, Garrido Norte es el más poblado de extranjeros (1.119), entre otras cosas porque es el de más población de la ciudad; le siguen Garrido Sur (757) y Vidal (721).

Si tenemos en cuenta la población total de cada barrio, el que contiene el mayor porcentaje de extranjeros es Tenerías, con el 15,3% de su población. Le siguen Chamberí (13%), Platina (11,8%) y Universidad (11,1%); todos ellos muy por encima del 6% de extranjeros que tiene la capital. En el extremo opuesto están Tormes, Hospital y La Vega (sólo el 2,1% de su población son extranjeros), Vistahermosa y Alambres – San Buenaventura (2,4% cada uno).

Solamente hay 16 barrios que tienen un porcentaje de extranjeros superior a Salamanca (6%).

#### Envejecimiento

---

El 24,2% de la población que reside en el municipio de Salamanca tiene más de 64 años, según la información disponible a diciembre del año 2009.

Los barrios más envejecidos son San Isidro (con el 39,5% de la población con edad superior a los 64 años), Úrsulas – San Marcos (36,9%) y Labradores (34,1%); todos ellos por encima del 30%.

Los barrios menos envejecidos son Platina (tan sólo el 3,8% de su población supera los 64 años de edad) y Zurguén (5,2%); ambos por debajo del 6%.

Hay 22 barrios que superan la media de la capital (24,2%) en lo que se refiere a la población mayor de 64 años.

#### Parque de Turismos

---

A diciembre del año 2009, en el municipio de Salamanca se contabilizan 394 turismos por cada 1.000 habitantes. De todos los barrios, 19 están por encima de la media de Salamanca.

Los barrios con más vehículos por cada mil habitantes son Centro (577), Alamedilla (532), San Juan (508) y Úrsulas – San Marcos (507). En el extremo opuesto se encuentran Carmen (290), Hospital (294), Glorieta – Ciudad Jardín (295) y La Vega (307).

#### Empresas

---

El número de empresas existentes en Salamanca (los datos hacen referencia a septiembre de 2009) son 17.791, según el Impuesto de Actividades Económicas.

El mayor número se registra en los barrios Centro (2.178), Carmelitas – Oeste (1.399), Labradores (1.234), Garrido Norte (1.129) y San Juan (1.085). Entre estos cinco barrios se reparten el 39,5% de las empresas de la ciudad.

En el extremo opuesto se encuentran Buenos Aires (35), Hospital (47), Arrabal (62), Platina y La Vega (72 cada uno), Glorieta – Ciudad Jardín (73) y Alambres – San Buenaventura (76).

Por sectores, tan sólo el 4,5% de las empresas de la ciudad pertenecen al sector industrial, el 11,7% a la construcción y el 83,1% al sector servicios. De las empresas del sector servicios, un 3,8% corresponden al comercio al por mayor, un 25,5% corresponden al comercio al por menor y un 70,7% al resto de servicios.

Por barrios, la mayor presencia industrial se encuentra en Carmelitas – Oeste (65), Garrido Norte (63), Centro y Labradores (44 cada uno) y Garrido Sur (37).

Las empresas de construcción se concentran en Garrido Norte (173), Pizarrales (145), Rollo (99) y Carmelitas Oeste (98).

Los barrios con más empresas en servicios son Centro (2.031), Carmelitas – Oeste (1.223), Labradores (1.087), San Juan (993) y Garrido Norte (887). Estos cinco barrios aglutinan el 42,1% de las empresas en servicios.

El comercio al por menor principalmente se concentra en Centro (586), Carmelitas – Oeste (314), San Juan (301), Garrido Norte (274) y Labradores (229). Estos cinco barrios concentran el 45,1% de las empresas relativas al comercio al por menor.

## Desarrollo económico por barrios

### Objetivo

El interés por la realidad económica municipal y de ámbitos territoriales inframunicipales, como los barrios, no ha hecho más que crecer en los últimos años, tanto como demanda general de información que realizan los propios ciudadanos, como para servir de apoyo a la toma de decisiones en el sector público o en el ámbito empresarial.

En consecuencia, y a partir de la información estadística para los barrios recogida en esta publicación, se ha decidido ordenar a los barrios en función de su desarrollo económico.

### Metodología

Para conseguir la ordenación de los barrios se ha llevado a cabo una técnica estadística denominada análisis factorial. Este método sintetiza la información de las variables de partida en una única variable denominada factor.

A partir de la escasa información estadística que existe para ámbitos territoriales inferiores al municipio (en nuestro caso barrios), se han seleccionado las siguientes variables considerando una doble perspectiva: nivel socioeconómico de los residentes en el barrio y actividad empresarial en el barrio.

#### Variable de Actividad Empresarial

- Empresas por cada 1.000 habitantes (septiembre 2009)

#### Variables socio-económicas

- Turismos por cada 1.000 habitantes (diciembre 2009)
- Base imponible del IRPF por cada 1.000 habitantes (2007)

Una vez seleccionadas las variables, existen tres problemas fundamentales para su tratamiento conjunto:

1. Las variables están medidas en diferentes unidades y presentan variabilidad muy distinta.
2. Normalmente están altamente correlacionadas, lo que supone redundancia en la información.
3. Hay un número demasiado grande de variables (dimensiones), lo que dificulta el tratamiento y la interpretación del análisis.

Para solucionar el primer problema, las variables de entrada han sido tipificadas (normalizadas). Para resolver los otros dos puntos se ha acudido al análisis factorial, que es especialmente adecuado para este cometido. El análisis factorial es un método multivariante que trata de explicar un conjunto extenso de variables observables, a través de un número reducido de variables hipotéticas inobservables de forma directa (factores). Estos factores satisfacen unas condiciones óptimas, en el sentido de conservar el máximo de información inicial posible de más a menos, siguiendo un orden jerárquico determinado.

Una vez analizados los datos, se confirma la conveniencia de utilizar el análisis factorial a través de los resultados del test de Esfericidad de Barlett (cuyo resultado nos permite rechazar la hipótesis de que las variables no están correladas) y el Indicador de Adecuación Simple de Kaiser-Meyer-Olkin, que ofrece un valor alto (0,75). El resultado del análisis factorial determina un único factor que explica el 82% de la varianza inicial.

### Resultados

En la tabla siguiente se muestra el nivel de desarrollo económico de los barrios del más al menos desarrollado, en base al número de empresas, turismos y Base Imponible del IRPF.

#### Ranking:

1º-Centro (01)	24º-Tejares (39)
2º-San Juan (02)	25º-Rollo (28)
3º-Úrsulas – San Marcos (08)	26º-Prosperidad (31)
4º-Labradores (09)	27º-Chamberí (38)
5º-Sancti-Spíritus (03)	28º-Puente Ladrillo (27)
6º-Alamedilla (10)	29º-Tormes (32)
7º-Fontana (12)	30º-Zurguén (41)
8º-Universidad (06)	31º-Glorieta – Ciudad Jardín (21)
9º-San Esteban (05)	32º-Garrido Norte (25)
10º-Carmelitas – Oeste (16)	33º-San Bernardo (15)
11º-San Cristóbal – Claras (04)	34º-Chinchibarra (24)
12º-Vistahermosa (43)	35º-Blanco (19)
13º-San Vicente (07)	36º-Vidal (20)
14º-Arrabal (36)	37º-Pizarrales (18)
15º-Salesas (22)	38º-Hospital (14)
16º-Tenerías (13)	39º-San Isidro (30)
17º-Santo Tomás (11)	40º-Alambres - San Buenaventura (37)
18º-Teso de la Feria (35)	41º-San José (33)
19º-Estación (26)	42º-Buenos Aires (40)
20º-Garrido Sur (23)	43º-La Vega (34)
21º-Delicias (29)	44º-Carmen (17)
22º-Platina (45)	
23º-Capuchinos (44)	
	45º-Montalvo (99)

Nota: Los barrios están ordenados según el nivel de desarrollo económico. Montalvo es un barrio sin residentes y no se ha considerado en el estudio.

El barrio con más desarrollo económico es 1º-Centro (01), representado en el mapa con color más intenso. Este barrio presenta elevada actividad empresarial así como socio-económica. A medida que aumenta el número de orden, el nivel de desarrollo económico desciende, presentando valores menores de empresas, turismos y Base Imponible por 1.000 habitantes, hasta llegar al barrio con menos desarrollo económico, 44º-Carmen (17), que está representado en blanco.

Los barrios que se sitúan en el ecuador de la ordenación son 21º-Delicias (29), 22º-Platina (45) y 23º-Capuchinos (44).

De este análisis se desprende que los barrios Estación (26) y Garrido Sur (23) son los que mejor representan el desarrollo económico medio de la ciudad de Salamanca.

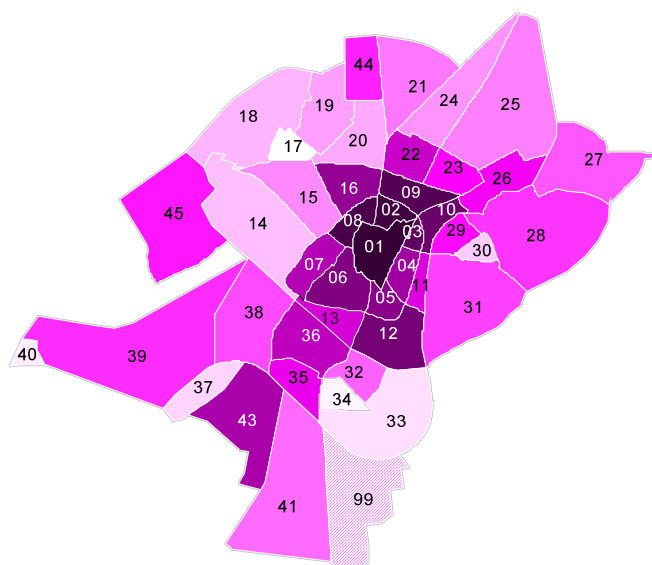



## 2.2. DATOS BÁSICOS DE LOS BARRIOS

Barrio	Población				Extranjeros			Población mayor de 64 (%)
	Total	Hombres	Mujeres	Total	%Salamanca	%Barrio		
Alambres - San Buenaventura	1.402	0,9 33	49,6	50,4	34	0,4 41	2,4 40	17,5 31
Alamedilla	2.386	1,5 24	44,7	55,3	77	0,8 33	3,2 36	31,1 9
Arrabal	547	0,3 43	48,1	51,9	44	0,5 38	8,0 7	9,1 40
Blanco	4.000	2,5 15	48,4	51,6	170	1,8 21	4,3 29	19,4 28
Buenos Aires	1.036	0,7 38	50,4	49,6	40	0,4 39	3,9 34	11,7 35
Capuchinos	3.087	1,9 21	47,7	52,3	129	1,3 24	4,2 31	10,4 38
Carmelitas - Oeste	9.610	6,1 2	44,3	55,7	494	5,2 6	5,1 23	33,4 5
Carmen	2.328	1,5 26	47,0	53,0	180	1,9 19	7,7 9	31,6 7
Centro	4.423	2,8 14	44,0	56,0	213	2,2 13	4,8 27	30,2 14
Chamberí	1.820	1,1 29	48,8	51,2	237	2,5 12	13,0 2	10,6 37
Chinchibarra	5.376	3,4 12	46,2	53,8	383	4,0 8	7,1 12	23,4 24
Delicias	5.526	3,5 11	45,9	54,1	344	3,6 10	6,2 15	27,5 21
Estación	3.765	2,4 16	46,2	53,8	200	2,1 15	5,3 21	22,2 27
Fontana	673	0,4 42	42,9	57,1	18	0,2 43	2,7 39	23,9 23
Garrido Norte	14.048	8,9 1	46,6	53,4	1.119	11,7 1	8,0 8	27,3 22
Garrido Sur	8.237	5,2 4	45,7	54,3	757	7,9 2	9,2 6	29,2 18
Glorieta - Ciudad Jardín	861	0,5 39	47,5	52,5	65	0,7 35	7,5 11	31,5 8
Hospital	377	0,2 44	39,8	60,2	8	0,1 44	2,1 43	29,4 17
La Vega	1.353	0,9 34	48,0	52,0	29	0,3 42	2,1 42	30,7 11
Labradores	6.437	4,1 9	43,5	56,5	271	2,8 11	4,2 30	34,1 3
Montalvo	0	0 45	0	0	0	0 45	0 45	0 45
Pizarrales	8.600	5,4 3	48,1	51,9	517	5,4 4	6,0 17	13,6 32
Platina	1.717	1,1 31	49,3	50,7	203	2,1 14	11,8 3	3,8 44
Prosperidad	6.613	4,2 8	47,0	53,0	200	2,1 16	3,0 38	13,4 33
Puente Ladrillo	4.714	3,0 13	49,8	50,2	194	2,0 17	4,1 32	9,0 41
Rollo	6.953	4,4 5	46,6	53,4	380	4,0 9	5,5 20	22,8 25
Salesas	6.690	4,2 7	45,0	55,0	513	5,4 5	7,7 10	30,1 15
San Bernardo	5.769	3,6 10	44,8	55,2	407	4,3 7	7,1 14	32,6 6
San Cristóbal - Claras	3.446	2,2 18	43,5	56,5	138	1,4 22	4,0 33	30,6 13
San Esteban	803	0,5 40	44,7	55,3	38	0,4 40	4,7 28	30,6 12
San Isidro	2.325	1,5 27	43,9	56,1	130	1,4 23	5,6 18	39,5 1
San José	3.752	2,4 17	47,4	52,6	190	2,0 18	5,1 25	27,8 20
San Juan	2.406	1,5 23	43,6	56,4	84	0,9 31	3,5 35	33,4 4
San Vicente	1.270	0,8 35	46,9	53,1	90	0,9 30	7,1 13	22,8 26
Sancti-Spíritus	1.125	0,7 36	41,3	58,7	68	0,7 34	6,0 16	30,9 10
Santo Tomás	1.791	1,1 30	44,7	55,3	91	1,0 29	5,1 24	28,1 19
Tejares	3.422	2,2 19	50,6	49,4	173	1,8 20	5,1 26	8,9 42
Tenerías	674	0,4 41	48,2	51,8	103	1,1 27	15,3 1	18,0 30
Teso de la Feria	1.444	0,9 32	50,1	49,9	80	0,8 32	5,5 19	11,4 36
Tormes	2.329	1,5 25	48,6	51,4	49	0,5 36	2,1 44	12,5 34
Universidad	1.108	0,7 37	45,7	54,3	123	1,3 26	11,1 4	19,1 29
Úrsulas - San Marcos	2.423	1,5 22	43,9	56,1	127	1,3 25	5,2 22	36,9 2
Vidal	6.790	4,3 6	45,3	54,7	721	7,5 3	10,6 5	29,5 16
Vistahermosa	1.946	1,2 28	50,6	49,4	46	0,5 37	2,4 41	10,3 39
Zurguén	3.172	2,0 20	49,4	50,6	99	1,0 28	3,1 37	5,2 43
<b>SALAMANCA</b>	<b>158.574</b>	<b>100</b>	<b>46,3</b>	<b>53,7</b>	<b>9.576</b>	<b>100</b>	<b>6,0</b>	<b>24,2</b>

Fuente: Ayuntamiento de Salamanca. Diciembre de 2009.

Nota: La población de hombres y mujeres está expresada en porcentaje.

Nota: El porcentaje de extranjeros se expresa tanto sobre el total de extranjeros del municipio como sobre el total de población del barrio.

Nota: Los valores numéricos expresados a la derecha de cada variable ordenan los barrios de mayor a menor según la magnitud de dicha variable.

## 2. Coyuntura municipal

### 2.2. Datos básicos de los barrios

#### 2.2. DATOS BÁSICOS DE LOS BARRIOS

Turismos por 1.000 hab.	Nº de empresas	Empresas en industria	Empresas en construcción	Empresas en servicios			Barrio
				C. por mayor	C. por menor	Resto	
371 28	76 39	8 30	19 33	2 37	17 32	30 43	Alambres - San Buenaventura
532 2	287 20	14 20	29 25	7 25	76 14	158 21	Alamedilla
408 17	62 43	10 27	5 44	6 27	4 45	37 41	Arrabal
361 29	258 21	13 23	88 8	3 33	41 22	112 24	Blanco
355 32	35 45	0 44	12 36	0 44	7 44	16 45	Buenos Aires
375 25	180 26	5 34	43 20	2 38	22 29	105 26	Capuchinos
444 8	1.399 2	65 1	98 4	40 2	314 2	869 2	Carmelitas - Oeste
290 44	133 31	8 31	21 31	4 30	27 27	71 31	Carmen
577 1	2.178 1	44 3	95 5	44 1	586 1	1.401 1	Centro
349 35	128 32	9 29	24 30	11 20	15 33	69 33	Chamberí
352 34	405 16	15 19	45 18	12 19	99 13	228 15	Chinchibarra
386 22	528 12	31 8	73 11	15 15	119 9	284 13	Delicias
404 18	356 18	23 15	45 19	27 6	73 16	188 17	Estación
492 5	109 36	13 24	11 37	13 18	14 36	57 35	Fontana
355 33	1.129 4	63 2	173 1	29 5	274 4	584 5	Garrido Norte
386 21	835 6	37 5	90 7	33 4	207 6	465 6	Garrido Sur
295 42	73 40	2 38	6 43	3 34	12 37	49 38	Glorieta - Ciudad Jardín
294 43	47 44	2 39	0 45	0 45	15 34	30 44	Hospital
307 41	72 41	0 45	19 34	7 26	8 42	37 42	La Vega
480 6	1.234 3	44 4	93 6	27 7	229 5	831 3	Labradores
0 45	162 27	33 6	30 24	27 8	18 31	54 36	Montalvo
357 31	471 14	14 21	145 2	10 22	74 15	226 16	Pizarrales
336 39	72 42	3 35	7 42	2 39	9 40	46 40	Platina
358 30	440 15	19 18	77 10	22 9	57 18	260 14	Prosperidad
373 26	373 17	30 11	69 12	36 3	53 20	183 19	Puente Ladrillo
372 27	551 9	24 14	99 3	15 16	119 10	292 12	Rollo
416 13	747 7	28 13	68 13	16 13	171 8	454 7	Salesas
334 40	615 8	29 12	47 17	21 10	184 7	328 10	San Bernardo
429 12	526 13	31 9	48 16	10 23	73 17	360 8	San Cristóbal - Claras
478 7	127 33	7 32	11 38	1 41	15 35	91 29	San Esteban
338 38	150 28	3 36	10 39	4 31	38 24	94 28	San Isidro
349 36	227 24	12 26	35 22	20 11	53 21	106 25	San José
508 3	1.085 5	33 7	58 14	15 17	301 3	677 4	San Juan
414 14	189 25	13 25	25 29	3 35	22 30	125 22	San Vicente
438 10	238 23	14 22	20 32	4 32	29 25	170 20	Sancti-Spíritus
389 20	143 29	2 40	10 40	6 28	25 28	99 27	Santo Tomás
411 16	254 22	20 17	58 15	17 12	39 23	118 23	Tejares
375 24	77 38	2 41	8 41	1 42	11 39	54 37	Tenerías
443 9	111 35	7 33	27 27	9 24	8 43	58 34	Teso de la Feria
401 19	79 37	2 42	15 35	1 43	12 38	49 39	Tormes
412 15	289 19	10 28	35 23	2 40	55 19	186 18	Universidad
507 4	537 11	22 16	43 21	11 21	112 11	346 9	Úrsulas - San Marcos
347 37	550 10	31 10	85 9	16 14	101 12	315 11	Vidal
436 11	119 34	3 37	28 26	3 36	9 41	70 32	Vistahermosa
383 23	135 30	2 43	26 28	5 29	28 26	72 30	Zurguén
<b>394</b>	<b>17.791</b>	<b>800</b>	<b>2.073</b>	<b>562</b>	<b>3.775</b>	<b>10.454</b>	<b>SALAMANCA</b>

Fuente: Ayuntamiento de Salamanca. Diciembre de 2009.

Nota: Los valores numéricos expresados a la derecha de cada variable ordenan los barrios de mayor a menor según la magnitud de dicha variable.



## 2.3. MERCADO DE TRABAJO EN EL MUNICIPIO DE SALAMANCA

Durante el mes de diciembre de 2009 el número de afiliaciones a la Seguridad Social en el municipio de Salamanca disminuyó un 1%, presentando valores similares a los que registró en 2006. Los contratos sufrieron una caída de un 7,1%. El número de parados registrados, por contra, aumentó un 1,7% respecto al periodo anterior.

Entre diciembre de 2008 y diciembre de 2009 (fecha de los últimos datos a cierre de este boletín) disminuyó en un 1,6% el número de afiliaciones a la Seguridad Social y un 12,9% el de contratos. Por otra parte, creció el número de parados en el municipio de Salamanca un 17%.

Desde principios del año 2006 el paro experimentó un período de decrecimiento y la contratación uno de crecimiento. A partir del año 2008 se han invertido ambas tendencias. A su vez, las afiliaciones se mantienen en un acusado descenso desde finales de 2007.

		Afiliaciones			Contratos registrados			Paro registrado		
		Dato	T1	T2	Dato	T1	T2	Dato	T1	T2
2008	Jul.	67.456	0,5	-0,8	4.976	6,6	-26,8	8.934	0,1	12,6
	Ago.	67.131	-0,5	-0,2	3.710	-25,4	-28,1	9.215	3,1	14,1
	Sep.	66.450	-1,0	-2,5	5.341	44,0	-6,8	9.930	7,8	18,8
	Oct.	66.101	-0,5	-2,4	4.690	-12,2	-33,1	10.714	7,9	19,2
	Nov.	66.062	-0,1	-3,1	4.417	-5,8	-23,8	11.292	5,4	32,8
	Dic.	64.511	-2,3	-4,5	3.680	-16,7	-3,3	11.657	3,2	34,9
2009	Ene.	64.128	-0,6	-4,1	4.218	14,6	-4,2	12.348	5,9	32,2
	Feb.	64.061	-0,1	-4,5	3.364	-20,2	-26,0	12.747	3,2	33,6
	Mar.	63.986	-0,1	-4,7	3.634	8,0	-12,8	13.441	5,4	40,1
	Abr.	64.072	0,1	-4,9	3.078	-15,3	-30,7	13.487	0,3	38,5
	May.	64.727	1,0	-4,6	3.642	18,3	-21,3	13.235	-1,9	41,6
	Jun.	64.423	-0,5	-4,1	4.873	33,8	4,4	12.232	-7,6	37,0
	Jul.	64.594	0,3	-4,2	4.879	0,1	-1,9	11.926	-2,5	33,5
	Ago.	64.008	-0,9	-4,7	3.880	-20,5	4,6	12.171	2,1	32,1
	Sep.	64.002	0,0	-3,7	5.535	42,7	3,6	12.865	5,7	29,6
	Oct.	64.508	0,8	-2,4	5.041	-8,9	7,5	13.296	3,4	24,1
	Nov.	64.123	-0,6	-2,9	3.451	-31,5	-21,9	13.410	0,9	18,8
	Dic.	63.469	-1,0	-1,6	3.207	-7,1	-12,9	13.639	1,7	17,0

T1: Tasa de variación sobre el periodo anterior (%)

T2: Tasa de variación sobre el mismo periodo del año anterior (%)

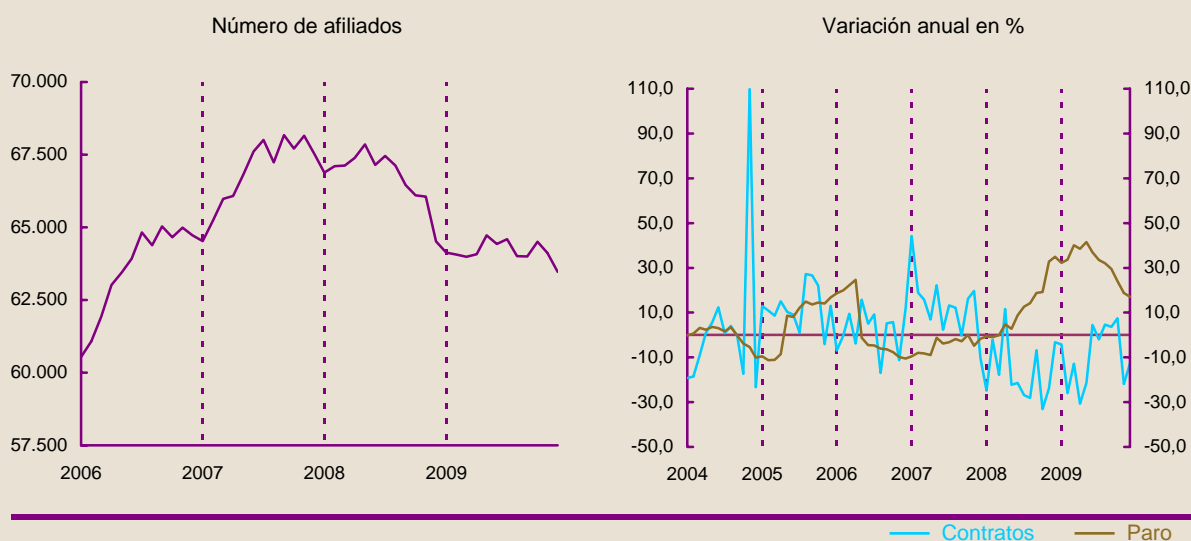

Fuente: Servicio Público de Empleo de Castilla y León (ECYL) - Secretaría de Estado de la Seguridad Social.

Nota: A partir de mayo de 2005 hay un cambio de metodología (sistema SISPE) que hace que los datos de paro no sean comparables.



#### 2.4. PRECIO MEDIO DEL M<sup>2</sup> DE LA VIVIENDA LIBRE. (Euros)

El precio del m<sup>2</sup> de la vivienda libre, aquella que accede libremente al mercado sin restricciones de precios o superficies, ha disminuido un 5% en el municipio de Salamanca durante el cuarto trimestre de 2009 (después de presentar una leve recuperación en los dos trimestres anteriores), debido principalmente al desplome en el precio de la vivienda de más de dos años de antigüedad (5,1%) y en menor medida al de la vivienda de hasta dos años, que disminuyó en un 1,8%.

En el último año el precio del m<sup>2</sup> de la vivienda libre en el municipio ha descendido de manera muy similar en la vivienda de hasta dos años y más dos años, un 8,9% y un 8,4% respectivamente.

Desde 2005 (dato inicial de disponibilidad de la serie) los precios de la vivienda, tanto las de menos como las de más de dos años de antigüedad, han tenido una tendencia alcista, rompiéndose en 2008, momento a partir del cual empieza a descender hasta niveles de finales de 2005.

		Hasta dos años de antigüedad			Más de dos años de antigüedad			Total		
		Dato	T1	T2	Dato	T1	T2	Dato	T1	T2
2005	III	2.001	-4,7		1.977	8,1		1.987	2,8	
	IV	2.026	1,2		2.041	3,2		2.038	2,6	
2006	I	2.286	12,8	13,8	2.113	3,5	19,5	2.166	6,3	15,8
	II	2.154	-5,8	2,5	2.135	1,0	16,7	2.141	-1,2	10,8
	III	2.033	-5,6	1,6	2.341	9,7	18,4	2.176	1,6	9,5
	IV	2.170	6,7	7,1	2.286	-2,3	12,0	2.236	2,7	9,7
2007	I	2.272	4,7	-0,6	2.288	0,1	8,3	2.283	2,1	5,4
	II	2.565	12,9	19,1	2.298	0,4	7,7	2.366	3,6	10,5
	III	2.560	-0,2	25,9	2.297	0,0	-1,9	2.445	3,4	12,3
	IV	2.391	-6,6	10,2	2.303	0,3	0,7	2.353	-3,7	5,3
2008	I	2.690	12,5	18,4	2.345	1,8	2,5	2.403	2,1	5,2
	II	2.418	-10,1	-5,8	2.288	-2,4	-0,4	2.330	-3,0	-1,5
	III	2.450	1,3	-4,3	2.264	-1,1	-1,5	2.290	-1,7	-6,3
	IV	2.425	-1,0	1,5	2.213	-2,3	-3,9	2.284	-0,3	-3,0
2009	I	2.483	2,4	-7,7	2.070	-6,4	-11,7	2.094	-8,3	-12,9
	II	2.310	-7,0	-4,5	2.123	2,6	-7,2	2.132	1,8	-8,5
	III	2.262	-2,1	-7,7	2.125	0,1	-6,1	2.146	0,7	-6,3
	IV	2.222	-1,8	-8,4	2.016	-5,1	-8,9	2.040	-5,0	-10,7

T1: Tasa de variación sobre el periodo anterior (%). Calculada con más decimales de los mostrados.

T2: Tasa de variación sobre el mismo periodo del año anterior (%). Calculada con más decimales de los mostrados.

Evolución del precio medio del m<sup>2</sup> de la vivienda (euros)



Variación anual en %



Fuente: Ministerio de Vivienda.

— Hasta 2 años — Más de 2 años



## 2.5.1. AFILIACIONES

		Salamanca capital			Salamanca provincia			Castilla y León			España		
		Dato	T1	T2	Dato	T1	T2	Dato	T1	T2	Dato	T1	T2
2007	Ago.	67.238	-1,1	4,4	126.926	-0,4	3,6	977.450	-0,5	3,1	19.047.968	-1,3	2,5
	Sep.	68.169	1,4	4,8	128.347	1,1	3,7	985.166	0,8	3,2	19.307.990	1,4	2,6
	Oct.	67.704	-0,7	4,7	127.995	-0,3	4,0	981.486	-0,4	3,4	19.232.271	-0,4	2,5
	Nov.	68.155	0,7	4,9	128.638	0,5	4,5	985.797	0,4	3,5	19.325.697	0,5	2,3
	Dic.	67.523	-0,9	4,3	127.447	-0,9	3,9	975.329	-1,1	3,3	19.195.755	-0,7	2,3
2008	Ene.	66.879	-1,0	3,6	126.353	-0,9	3,5	969.993	-0,5	2,8	19.111.058	-0,4	1,9
	Feb.	67.104	0,3	2,9	126.718	0,3	3,0	972.842	0,3	2,6	19.176.237	0,3	1,6
	Mar.	67.130	0,0	1,7	126.605	-0,1	2,0	973.912	0,1	1,7	19.230.480	0,3	0,8
	Abr.	67.387	0,4	2,0	126.582	0,0	1,8	974.364	0,0	1,6	19.251.454	0,1	0,7
	May.	67.850	0,7	1,5	127.165	0,5	1,6	981.036	0,7	1,7	19.384.101	0,7	0,8
	Jun.	67.145	-1,0	-0,7	125.831	-1,0	-0,6	976.267	-0,5	0,1	19.184.842	-1,0	-0,9
	Jul.	67.456	0,5	-0,8	127.008	0,9	-0,4	985.388	0,9	0,3	19.169.826	-0,1	-0,7
	Ago.	67.131	-0,5	-0,2	127.025	0,0	0,1	984.426	-0,1	0,7	19.055.340	-0,6	0,0
	Sep.	66.450	-1,0	-2,5	125.697	-1,0	-2,1	972.045	-1,3	-1,3	18.837.302	-1,1	-2,4
	Oct.	66.101	-0,5	-2,4	125.265	-0,3	-2,1	968.407	-0,4	-1,3	18.706.423	-0,7	-2,7
	Nov.	66.062	-0,1	-3,1	124.360	-0,7	-3,3	963.530	-0,5	-2,3	18.659.607	-0,3	-3,4
	Dic.	64.511	-2,3	-4,5	121.786	-2,1	-4,4	942.773	-2,2	-3,3	18.305.613	-1,9	-4,6
2009	Ene.	64.128	-0,6	-4,1	121.140	-0,5	-4,1	934.404	-0,9	-3,7	18.150.678	-0,8	-5,0
	Feb.	64.061	-0,1	-4,5	120.988	-0,1	-4,5	932.425	-0,2	-4,2	18.075.777	-0,4	-5,7
	Mar.	63.986	-0,1	-4,7	120.415	-0,5	-4,9	927.425	-0,5	-4,8	17.967.287	-0,6	-6,6
	Abr.	64.072	0,1	-4,9	120.504	0,1	-4,8	926.777	-0,1	-4,9	17.955.064	-0,1	-6,7
	May.	64.727	1,0	-4,6	121.548	0,9	-4,4	934.772	0,9	-4,7	18.100.171	0,8	-6,6
	Jun.	64.423	-0,5	-4,1	121.248	-0,2	-3,6	932.103	-0,3	-4,5	17.917.981	-1,0	-6,6
	Jul.	64.594	0,3	-4,2	122.315	0,9	-3,7	941.626	1,0	-4,4	17.958.362	0,2	-6,3
	Ago.	64.008	-0,9	-4,7	121.741	-0,5	-4,2	937.904	-0,4	-4,7	17.796.399	-0,9	-6,6
	Sep.	64.002	0,0	-3,7	121.857	0,1	-3,1	937.991	0,0	-3,5	17.791.858	0,0	-5,5
	Oct.	64.508	0,8	-2,4	122.298	0,4	-2,4	938.799	0,1	-3,1	17.870.659	0,4	-4,5
	Nov.	64.123	-0,6	-2,9	121.634	-0,5	-2,2	934.316	-0,5	-3,0	17.777.153	-0,5	-4,7
	Dic.	63.469	-1,0	-1,6	120.244	-1,1	-1,3	922.488	-1,3	-2,2	17.640.018	-0,8	-3,6

T1: Tasa de variación sobre el periodo anterior (%)

T2: Tasa de variación sobre el mismo periodo del año anterior (%)



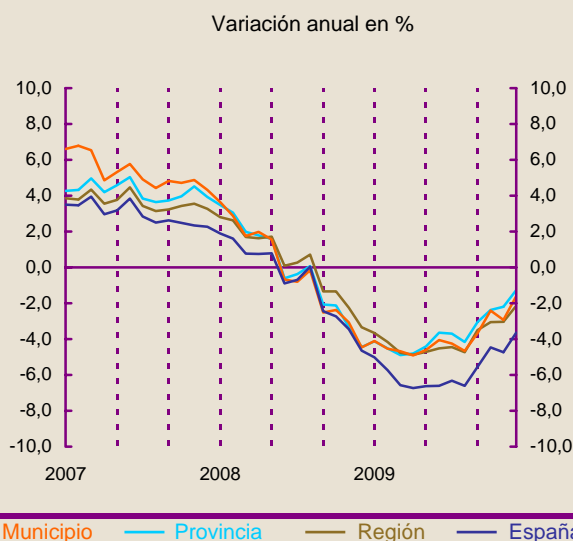

La variación anual en el número de afiliaciones en los cuatro territorios presenta una fuerte similitud. Sólo España parece desmarcarse con variaciones interanuales más altas negativamente desde finales de 2008.

En este último mes de diciembre, parecen agravarse las caídas intermensuales respecto el mes anterior en todos los territorios.



Fuente: Secretaría de Estado de la Seguridad Social.

#### 2.5.2. CONTRATOS

		Salamanca capital 			Salamanca provincia 			Castilla y León 			España 		
		Dato	T1	T2	Dato	T1	T2	Dato	T1	T2	Dato	T1	T2
2007	Ago.	5.159	-24,1	12,2	126.926	-0,4	3,6	977.450	-0,5	3,1	1.287.035	-26,7	-2,7
	Sep.	5.730	11,1	-0,3	128.347	1,1	3,7	985.166	0,8	3,2	1.595.921	24,0	-4,7
	Oct.	7.007	22,3	16,3	127.995	-0,3	4,0	981.486	-0,4	3,4	1.911.389	19,8	5,1
	Nov.	5.796	-17,3	19,7	128.638	0,5	4,5	985.797	0,4	3,5	1.592.018	-16,7	-4,1
	Dic.	3.805	-34,4	-10,3	127.447	-0,9	3,9	975.329	-1,1	3,3	1.261.319	-20,8	-9,0
2008	Ene.	4.402	15,7	-24,9	126.353	-0,9	3,5	969.993	-0,5	2,8	1.581.360	25,4	-4,3
	Feb.	4.543	3,2	-2,1	126.718	0,3	3,0	972.842	0,3	2,6	1.427.302	-9,7	1,3
	Mar.	4.167	-8,3	-17,8	126.605	-0,1	2,0	973.912	0,1	1,7	1.285.644	-9,9	-17,8
	Abr.	4.441	6,6	11,6	126.582	0,0	1,8	974.364	0,0	1,6	1.459.666	13,5	5,3
	May.	4.630	4,3	-22,2	127.165	0,5	1,6	981.036	0,7	1,7	1.384.915	-5,1	-14,8
	Jun.	4.666	0,8	-21,4	125.831	-1,0	-0,6	976.267	-0,5	0,1	1.419.348	2,5	-10,3
	Jul.	4.976	6,6	-26,8	127.008	0,9	-0,4	985.388	0,9	0,3	1.626.466	14,6	-7,3
	Ago.	3.710	-25,4	-28,1	127.025	0,0	0,1	984.426	-0,1	0,7	1.049.939	-35,4	-18,4
	Sep.	5.341	44,0	-6,8	125.697	-1,0	-2,1	972.045	-1,3	-1,3	1.501.595	43,0	-5,9
	Oct.	4.690	-12,2	-33,1	125.265	-0,3	-2,1	968.407	-0,4	-1,3	1.584.811	5,5	-17,1
	Nov.	4.417	-5,8	-23,8	124.360	-0,7	-3,3	963.530	-0,5	-2,3	1.162.614	-26,6	-27,0
	Dic.	3.680	-16,7	-3,3	121.786	-2,1	-4,4	942.773	-2,2	-3,3	1.117.577	-3,9	-11,4
2009	Ene.	4.218	14,6	-4,2	121.140	-0,5	-4,1	934.404	-0,9	-3,7	1.125.773	0,7	-28,8
	Feb.	3.364	-20,2	-26,0	120.988	-0,1	-4,5	932.425	-0,2	-4,2	1.016.678	-9,7	-28,8
	Mar.	3.634	8,0	-12,8	120.415	-0,5	-4,9	927.425	-0,5	-4,8	1.061.112	4,4	-17,5
	Abr.	3.078	-15,3	-30,7	120.504	0,1	-4,8	926.777	-0,1	-4,9	1.031.420	-2,8	-29,3
	May.	3.642	18,3	-21,3	121.548	0,9	-4,4	934.772	0,9	-4,7	1.110.014	7,6	-19,8
	Jun.	4.873	33,8	4,4	121.248	-0,2	-3,6	932.103	-0,3	-4,5	1.274.698	14,8	-10,2
	Jul.	4.879	0,1	-1,9	122.315	0,9	-3,7	941.626	1,0	-4,4	1.403.023	10,1	-13,7
	Ago.	3.880	-20,5	4,6	121.741	-0,5	-4,2	937.904	-0,4	-4,7	944.823	-32,7	-10,0
	Sep.	5.535	42,7	3,6	121.857	0,1	-3,1	937.991	0,0	-3,5	1.354.836	43,4	-9,8
	Oct.	5.041	-8,9	7,5	122.298	0,4	-2,4	938.799	0,1	-3,1	1.357.868	0,2	-14,3
	Nov.	3.451	-31,5	-21,9	121.634	-0,5	-2,2	934.316	-0,5	-3,0	1.204.027	-11,3	3,6
	Dic.	3.207	-7,1	-12,9	120.244	-1,1	-1,3	922.488	-1,3	-2,2	1.137.565	-5,5	1,8

T1: Tasa de variación sobre el periodo anterior (%)

T2: Tasa de variación sobre el mismo periodo del año anterior (%)

Variación anual en %

La variación interanual en los contratos es en su mayoría negativa desde finales de 2007, presentando Salamanca Capital el territorio con más oscilación seguido por la provincia como resulta razonable, ya que, depende en un alto porcentaje de lo ocurrido en el municipio.

Los cuatro territorios en los últimos meses parecen afectados de forma desigual, ya que el municipio y España presentan variaciones negativas muy altas frente a las cercanas al 0% que presentan el resto de territorios.

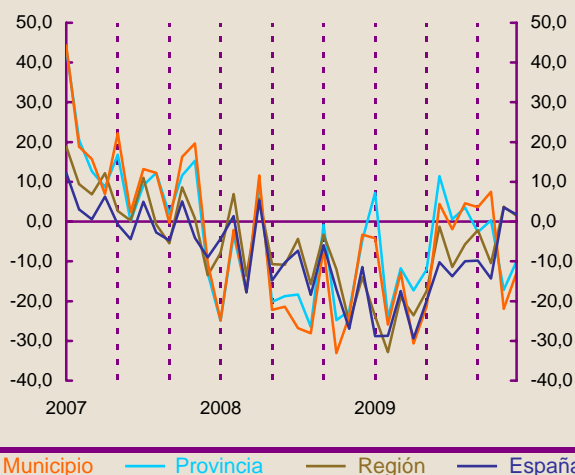

Fuente: Servicio Público de Empleo Estatal (SEPE).



## 2.5.3. PARO

		Salamanca capital			Salamanca provincia			Castilla y León			España		
		Dato	T1	T2	Dato	T1	T2	Dato	T1	T2	Dato	T1	T2
2007	Ago.	8.073	1,8	-1,8	16.387	-1,6	-2,1	97.895	-1,1	-2,4	2.028.296	2,9	2,2
	Sep.	8.362	3,6	-2,9	16.945	3,4	-1,2	100.329	2,5	-0,8	2.017.363	-0,5	2,6
	Oct.	8.985	7,5	0,1	17.800	5,0	0,3	104.088	3,7	-0,3	2.048.577	1,5	2,8
	Nov.	8.500	-5,4	-4,8	17.244	-3,1	-5,5	104.762	0,6	-2,2	2.094.473	2,2	3,5
	Dic.	8.642	1,7	-1,6	17.772	3,1	-2,9	109.711	4,7	1,2	2.129.547	1,7	5,3
2008	Ene.	9.337	8,0	-0,7	19.090	7,4	-1,8	117.479	7,1	3,7	2.261.925	6,2	8,6
	Feb.	9.538	2,2	-0,9	19.450	1,9	-1,0	119.405	1,6	5,5	2.315.331	2,4	11,6
	Mar.	9.591	0,6	-0,2	19.770	1,6	0,0	119.121	-0,2	5,8	2.300.975	-0,6	11,7
	Abr.	9.737	1,5	4,7	20.196	2,2	4,6	119.983	0,7	9,7	2.338.517	1,6	15,6
	May.	9.348	-4,0	2,8	19.692	-2,5	4,1	118.656	-1,1	10,9	2.353.575	0,6	19,3
	Jun.	8.929	-4,5	8,8	19.080	-3,1	8,8	116.228	-2,0	13,5	2.390.424	1,6	21,6
	Jul.	8.934	0,1	12,6	18.550	-2,8	11,3	113.137	-2,7	14,2	2.426.916	1,5	23,2
	Ago.	9.215	3,1	14,1	18.740	1,0	14,4	115.116	1,7	17,6	2.530.001	4,2	24,7
	Sep.	9.930	7,8	18,8	19.953	6,5	17,8	121.182	5,3	20,8	2.625.368	3,8	30,1
	Oct.	10.714	7,9	19,2	21.238	6,4	19,3	129.909	7,2	24,8	2.818.026	7,3	37,6
	Nov.	11.292	5,4	32,8	22.829	7,5	32,4	139.381	7,3	33,0	2.989.269	6,1	42,7
	Dic.	11.657	3,2	34,9	24.132	5,7	35,8	150.545	8,0	37,2	3.128.963	4,7	46,9
2009	Ene.	12.348	5,9	32,2	25.613	6,1	34,2	161.493	7,3	37,5	3.327.801	6,4	47,1
	Feb.	12.747	3,2	33,6	26.399	3,1	35,7	167.133	3,5	40,0	3.481.859	4,6	50,4
	Mar.	13.441	5,4	40,1	27.806	5,3	40,6	172.570	3,3	44,9	3.605.402	3,5	56,7
	Abr.	13.487	0,3	38,5	27.750	-0,2	37,4	173.902	0,8	44,9	3.644.880	1,1	55,9
	May.	13.235	-1,9	41,6	27.290	-1,7	38,6	169.931	-2,3	43,2	3.620.139	-0,7	53,8
	Jun.	12.232	-7,6	37,0	25.698	-5,8	34,7	164.117	-3,4	41,2	3.564.889	-1,5	49,1
	Jul.	11.926	-2,5	33,5	24.793	-3,5	33,7	159.094	-3,1	40,6	3.544.095	-0,6	46,0
	Ago.	12.171	2,1	32,1	24.740	-0,2	32,0	159.843	0,5	38,9	3.629.080	2,4	43,4
	Sep.	12.865	5,7	29,6	25.723	4,0	28,9	164.236	2,7	35,5	3.709.447	2,2	41,3
	Oct.	13.296	3,4	24,1	26.541	3,2	25,0	172.461	5,0	32,8	3.808.353	2,7	35,1
	Nov.	13.410	0,9	18,8	27.058	1,9	18,5	175.695	1,9	26,1	3.868.946	1,6	29,4
	Dic.	13.639	1,7	17,0	27.852	2,9	15,4	182.030	3,6	20,9	3.923.603	1,4	25,4

T1: Tasa de variación sobre el periodo anterior (%)

T2: Tasa de variación sobre el mismo periodo del año anterior (%)

Variación anual en %

La variación sobre el mismo periodo del año anterior en el número de parados presenta valores positivos en todos los territorios desde principios de 2008, con una fuerte subida que llega hasta marzo de 2009 donde empieza a descender y llega en el mes de diciembre a presentar los valores más inferiores.

Los valores más altos de tasa de variación pertenecen a España, mientras que el municipio y la provincia se intercambian el valor más bajo dependiendo el periodo.

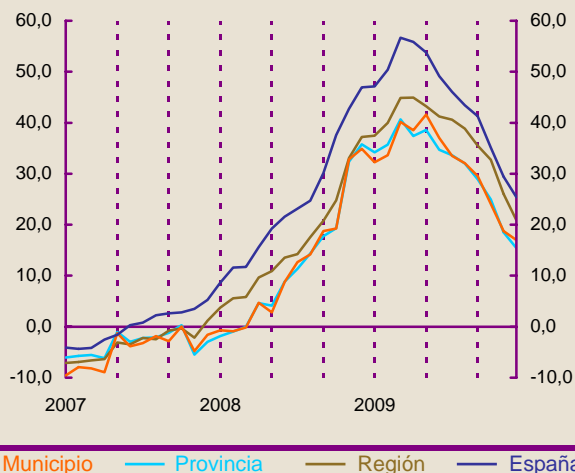





Fuente: Servicio Público de Empleo Estatal (SEPE).

— Municipio — Provincia — Región — España



#### 2.5.4. PRECIO MEDIO DEL M<sup>2</sup> DE LA VIVIENDA LIBRE. (Euros) - Hasta dos años de antigüedad

		Salamanca capital 			Salamanca provincia 			Castilla y León 			España 		
		Dato	T1	T2	Dato	T1	T2	Dato	T1	T2	Dato	T1	T2
2002	IV				981	8,9	7,7	1.038	2,2	9,7	1.225	2,3	10,9
2003	I				985	0,4	6,9	1.043	0,5	8,4	1.262	3,0	12,0
	II				1.051	6,7	24,0	1.075	3,1	8,9	1.305	3,4	12,1
	III				1.101	4,7	22,1	1.108	3,0	9,1	1.352	3,7	13,0
	IV				1.150	4,5	17,3	1.117	0,8	7,6	1.387	2,6	13,2
2004	I				1.123	-2,4	14,0	1.122	0,5	7,6	1.432	3,2	13,5
	II				1.109	-1,2	5,5	1.232	9,8	14,6	1.524	6,5	16,8
	III				1.299	17,1	18,0	1.247	1,2	12,5	1.544	1,3	14,2
	IV				1.394	7,3	21,2	1.305	4,7	16,8	1.619	4,8	16,7
2005	I	2.009			1.376	-1,3	22,5	1.297	-0,6	15,6	1.653	2,1	15,5
	II	2.101	4,6		1.453	5,6	31,1	1.353	4,3	9,8	1.715	3,7	12,5
	III	2.001	-4,7		1.438	-1,1	10,7	1.366	1,0	9,6	1.743	1,6	12,8
	IV	2.026	1,2		1.382	-3,8	-0,8	1.367	0,1	4,8	1.786	2,5	10,4
2006	I	2.286	12,8	13,8	1.472	6,5	7,0	1.436	5,0	10,7	1.857	3,9	12,3
	II	2.154	-5,8	2,5	1.445	-1,9	-0,6	1.479	3,0	9,3	1.913	3,0	11,6
	III	2.033	-5,6	1,6	1.502	3,9	4,5	1.485	0,4	8,7	1.926	0,7	10,5
	IV	2.170	6,7	7,1	1.537	2,4	11,2	1.514	1,9	10,7	1.958	1,6	9,6
2007	I	2.272	4,7	-0,6	1.531	-0,4	4,0	1.563	3,3	8,9	1.994	1,9	7,4
	II	2.565	12,9	19,1	1.584	3,4	9,6	1.587	1,5	7,3	2.029	1,7	6,0
	III	2.560	-0,2	25,9	1.592	0,5	6,0	1.592	0,3	7,2	2.037	0,4	5,8
	IV	2.391	-6,6	10,2	1.657	4,1	7,8	1.599	0,5	5,7	2.070	1,6	5,7
2008	I	2.690	12,5	18,4	1.690	2,0	10,4	1.625	1,6	4,0	2.095	1,2	5,1
	II	2.418	-10,1	-5,8	1.667	-1,4	5,2	1.593	-2,0	0,4	2.088	-0,3	2,9
	III	2.450	1,3	-4,3	1.587	-4,8	-0,3	1.580	-0,8	-0,7	2.072	-0,8	1,7
	IV	2.425	-1,0	1,5	1.561	-1,6	-5,8	1.556	-1,5	-2,7	2.022	-2,4	-2,3
2009	I	2.483	2,4	-7,7	1.436	-8,0	-15,1	1.513	-2,8	-6,9	1.959	-3,1	-6,5
	II	2.310	-7,0	-4,5	1.369	-4,7	-17,9	1.502	-0,7	-5,7	1.924	-1,8	-7,9
	III	2.262	-2,1	-7,7	1.346	-1,7	-15,1	1.497	-0,3	-5,3	1.911	-0,7	-7,7
	IV	2.222	-1,8	-8,4	1.366	1,4	-12,5	1.496	-0,1	-3,9	1.900	-0,6	-6,1

T1: Tasa de variación sobre el periodo anterior (%)

T2: Tasa de variación sobre el mismo periodo del año anterior (%)

Las tasas de variación en las viviendas de hasta dos años de antigüedad presentan en su mayoría valores positivos hasta mediados de 2008, donde inicia un periodo de descenso en todos los territorios.

El municipio de Salamanca presenta las mayores oscilaciones mientras que la región y España son los territorios más moderados e igualitarios entre ellos. El territorio que se sitúa con los valores negativos más altos es la provincia.

Variación anual en %

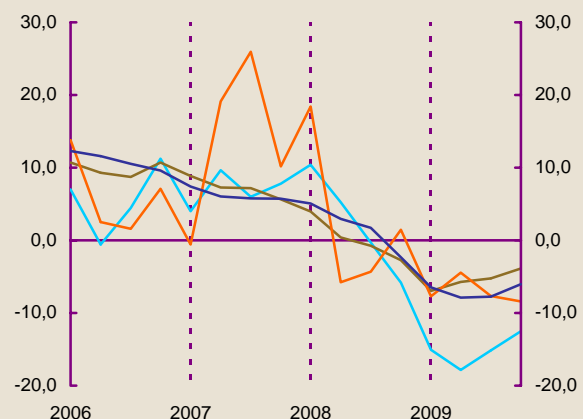

Fuente: Ministerio de Vivienda.

— Municipio — Provincia — Región — España

2.5.5. PRECIO MEDIO DEL M<sup>2</sup> DE LA VIVIENDA LIBRE. (Euros) - Más de dos años de antigüedad

	Salamanca capital			Salamanca provincia			Castilla y León			España			
	Dato	T1	T2	Dato	T1	T2	Dato	T1	T2	Dato	T1	T2	
2002	IV			935	-3,5	2,1	913	-0,9	7,7	1.135	1,8	18,7	
2003	I			987	5,5	7,0	924	1,2	7,6	1.215	7,0	18,6	
	II			1.005	1,8	9,1	951	2,9	7,5	1.310	7,8	19,3	
	III			1.004	-0,1	3,6	996	4,7	8,1	1.342	2,5	20,4	
	IV			1.067	6,3	14,1	1.008	1,2	10,3	1.378	2,7	21,4	
2004	I			1.151	7,9	16,6	1.030	2,2	11,5	1.466	6,4	20,7	
	II			1.170	1,7	16,5	1.094	6,2	15,0	1.544	5,3	17,9	
	III			1.236	5,6	23,2	1.105	1,0	10,9	1.581	2,4	17,8	
	IV			1.293	4,6	21,2	1.177	6,5	16,8	1.614	2,0	17,1	
2005	I	1.768		1.293	0,0	12,4	1.181	0,4	14,7	1.699	5,3	15,9	
	II	1.828	3,4	1.374	6,2	17,4	1.250	5,8	14,3	1.768	4,1	14,5	
	III	1.977	8,1	1.336	-2,8	8,0	1.251	0,1	13,3	1.801	1,8	13,9	
	IV	2.041	3,2	1.418	6,1	9,6	1.294	3,4	9,9	1.844	2,4	14,3	
2006	I	2.113	3,5	19,5	1.432	1,0	10,7	1.333	3,0	12,8	1.901	3,1	11,9
	II	2.135	1,0	16,7	1.486	3,8	8,2	1.379	3,5	10,3	1.952	2,7	10,4
	III	2.341	9,7	18,4	1.546	4,0	15,8	1.387	0,6	10,9	1.969	0,8	9,3
	IV	2.286	-2,3	12,0	1.563	1,1	10,3	1.419	2,3	9,7	2.003	1,7	8,6
2007	I	2.288	0,1	8,3	1.563	0,0	9,2	1.425	0,4	6,9	2.035	1,6	7,1
	II	2.298	0,4	7,7	1.595	2,0	7,3	1.445	1,4	4,8	2.062	1,3	5,6
	III	2.297	0,0	-1,9	1.561	-2,1	0,9	1.445	0,0	4,2	2.069	0,3	5,1
	IV	2.303	0,3	0,7	1.623	4,0	3,8	1.463	1,2	3,1	2.086	0,8	4,2
2008	I	2.345	1,8	2,5	1.584	-2,4	1,3	1.445	-1,2	1,4	2.102	0,8	3,3
	II	2.288	-2,4	-0,4	1.588	0,3	-0,4	1.450	0,3	0,3	2.099	-0,2	1,8
	III	2.264	-1,1	-1,5	1.577	-0,6	1,1	1.421	-2,0	-1,6	2.062	-1,7	-0,3
	IV	2.213	-2,3	-3,9	1.480	-6,2	-8,8	1.378	-3,1	-5,8	2.008	-2,6	-3,7
2009	I	2.070	-6,4	-11,7	1.431	-3,3	-9,6	1.348	-2,1	-6,7	1.957	-2,5	-6,9
	II	2.123	2,6	-7,2	1.490	4,1	-6,2	1.329	-1,4	-8,3	1.918	-2,0	-8,6
	III	2.125	0,1	-6,1	1.505	1,0	-4,6	1.304	-1,9	-8,2	1.891	-1,4	-8,3
	IV	2.016	-5,1	-8,9	1.498	-0,5	1,3	1.310	0,5	-4,9	1.879	-0,6	-6,4

T1: Tasa de variación sobre el periodo anterior (%)

T2: Tasa de variación sobre el mismo periodo del año anterior (%)



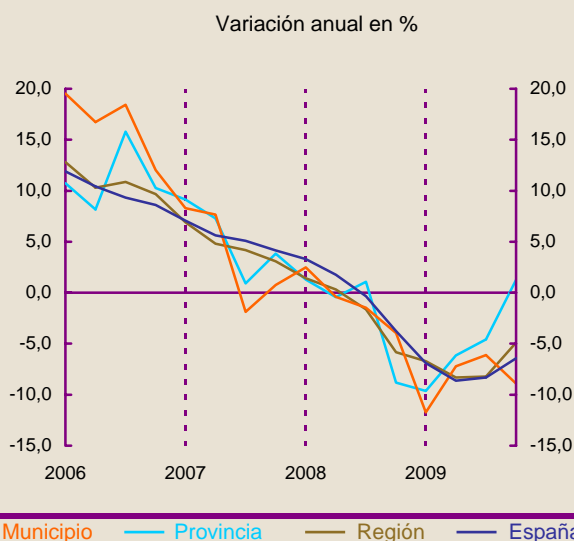

La variación anual en las viviendas de más de dos años de antigüedad presenta un descenso continuado, partiendo de crecimientos superiores al 10% en 2006 y llegando en 2009 a descensos del 10%.

El comportamiento de las variaciones es muy similar en los cuatro territorios; sólo destaca la provincia como el territorio que mejor recuperación presenta en el año 2009.



Fuente: Ministerio de Vivienda.

#### 2.5.6. PRECIO MEDIO DEL M<sup>2</sup> DE LA VIVIENDA LIBRE. (Euros) - TOTAL

	Salamanca capital 			Salamanca provincia 			Castilla y León 			España 		
	Dato	T1	T2	Dato	T1	T2	Dato	T1	T2	Dato	T1	T2
2002	IV			958	0,3	4,2	962	0,3	8,5	1.165	1,9	17,3
2003	I			995	3,9	7,5	971	0,9	7,8	1.230	5,6	17,0
	II			1.029	3,3	13,7	1.002	3,2	8,1	1.310	6,4	17,2
	III			1.042	1,3	9,1	1.041	3,9	8,5	1.345	2,7	17,7
	IV			1.105	6,0	15,3	1.053	1,2	9,4	1.380	2,6	18,5
2004	I			1.142	3,4	14,7	1.068	1,4	10,0	1.456	5,5	18,4
	II			1.158	1,4	12,5	1.150	7,7	14,8	1.539	5,7	17,5
	III			1.264	9,2	21,3	1.162	1,1	11,7	1.571	2,1	16,8
	IV			1.339	5,9	21,2	1.229	5,7	16,7	1.618	3,0	17,2
2005	I	1.871		1.331	-0,6	16,6	1.229	0,0	15,1	1.685	4,2	15,7
	II	1.932	3,3	1.409	5,9	21,7	1.292	5,1	12,3	1.753	4,0	13,9
	III	1.987	2,8	1.384	-1,8	9,5	1.298	0,5	11,6	1.782	1,6	13,4
	IV	2.038	2,6	1.412	2,0	5,4	1.321	1,8	7,5	1.824	2,4	12,8
2006	I	2.166	6,3	1.452	2,8	9,1	1.374	4,0	11,8	1.888	3,5	12,0
	II	2.141	-1,2	1.467	1,0	4,1	1.417	3,1	9,7	1.942	2,9	10,8
	III	2.176	1,6	1.525	4,0	10,2	1.424	0,5	9,8	1.957	0,7	9,8
	IV	2.236	2,7	1.559	2,2	10,4	1.451	1,9	9,9	1.991	1,7	9,1
2007	I	2.283	2,1	1.554	-0,3	7,1	1.481	2,0	7,8	2.024	1,7	7,2
	II	2.366	3,6	1.586	2,1	8,2	1.503	1,5	6,1	2.055	1,5	5,8
	III	2.445	3,4	1.564	-1,4	2,5	1.505	0,2	5,7	2.061	0,3	5,3
	IV	2.353	-3,7	1.628	4,1	4,4	1.518	0,8	4,6	2.086	1,2	4,8
2008	I	2.403	2,1	1.633	0,3	5,1	1.523	0,3	2,8	2.101	0,8	3,8
	II	2.330	-3,0	1.624	-0,6	2,4	1.509	-0,9	0,4	2.096	-0,3	2,0
	III	2.290	-1,7	1.581	-2,6	1,1	1.489	-1,3	-1,1	2.069	-1,3	0,4
	IV	2.284	-0,3	1.517	-4,0	-6,8	1.460	-2,0	-3,8	2.019	-2,4	-3,2
2009	I	2.094	-8,3	1.443	-4,9	-11,7	1.417	-2,9	-6,9	1.958	-3,0	-6,8
	II	2.132	1,8	1.483	2,8	-8,7	1.400	-1,2	-7,2	1.921	-1,9	-8,3
	III	2.146	0,7	1.472	-0,7	-6,9	1.385	-1,1	-7,0	1.903	-0,9	-8,0
	IV	2.040	-5,0	1.480	0,5	-2,5	1.389	0,3	-4,9	1.892	-0,6	-6,3

T1: Tasa de variación sobre el periodo anterior (%)

T2: Tasa de variación sobre el mismo periodo del año anterior (%)

El precio medio del metro cuadrado de la vivienda libre presenta variaciones anuales algo dispares dependiendo del territorio; la capital es el territorio más castigado en este último trimestre, con un descenso del 10,7%.

La variación en el municipio presenta en general valores más negativos que en los otros territorios desde principios de 2008.

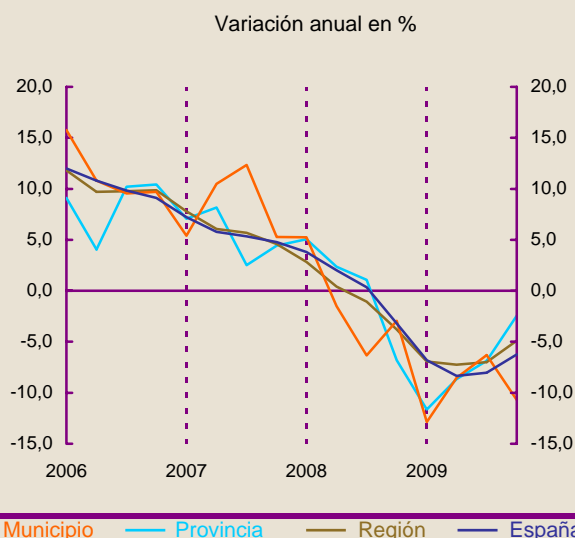

Fuente: Ministerio de Vivienda.

##### 3.1.1. TASA DE ACTIVIDAD

La **tasa de actividad**, que refleja la capacidad de la población para generar fuerza de trabajo, **disminuye un 0,4%** en la provincia de Salamanca durante el cuarto trimestre de 2009, situándose en un **52,9%**, valor por debajo de la tasa regional (54,6%), que aumenta un 0,1% y de la nacional (59,8%), que disminuye un 0,1%.

Durante los últimos 4 trimestres, la tasa de actividad provincial ha aumentado un 0,5%, porcentaje superior a las disminuciones acontecidas en la región (0,3%) y en España (0,6%).

El mapa de la tasa de actividad por provincias manifiesta que Salamanca deja de pertenecer otro trimestre más al grupo de provincias con las tasas más bajas de España.

		Salamanca provincia			Castilla y León			España		
		Dato	T1	T2	Dato	T1	T2	Dato	T1	T2
2005	III	52,8	-1,4	-2,1	53,2	1,7	3,8	57,4	0,1	1,5
	IV	51,8	-2,0	-3,0	52,8	-0,8	2,9	57,7	0,5	1,7
2006	I	52,4	1,1	2,2	52,5	-0,6	1,4	58,0	0,5	1,9
	II	50,8	-2,9	-5,2	52,9	0,8	1,2	58,3	0,6	1,7
	III	50,3	-1,1	-4,9	53,6	1,4	0,9	58,4	0,2	1,8
	IV	51,8	3,0	-0,1	53,4	-0,5	1,2	58,6	0,2	1,5
2007	I	48,8	-5,8	-6,9	53,1	-0,6	1,1	58,6	0,0	1,0
	II	49,4	1,2	-2,9	53,4	0,7	1,0	58,9	0,5	1,0
	III	49,5	0,2	-1,6	54,3	1,7	1,3	59,1	0,4	1,1
	IV	48,1	-2,7	-7,0	53,8	-0,9	0,8	59,1	0,0	0,9
2008	I	49,0	1,8	0,5	54,2	0,7	2,1	59,4	0,4	1,3
	II	49,8	1,6	0,8	54,2	0,1	1,5	59,8	0,7	1,5
	III	51,2	2,8	3,4	54,9	1,3	1,1	60,0	0,3	1,4
	IV	52,6	2,8	9,3	54,8	-0,3	1,7	60,1	0,3	1,7
2009	I	51,9	-1,4	5,8	54,3	-0,8	0,3	60,2	0,0	1,3
	II	53,0	2,1	6,4	54,8	0,8	1,0	60,1	-0,1	0,5
	III	53,1	0,3	3,8	54,5	-0,5	-0,8	59,8	-0,4	-0,2
	IV	52,9	-0,4	0,5	54,6	0,1	-0,3	59,8	-0,1	-0,6

T1: Tasa de variación sobre el periodo anterior (%). Calculada con más decimales de los mostrados.

T2: Tasa de variación sobre el mismo periodo del año anterior (%). Calculada con más decimales de los mostrados.

Tasa de actividad - 4º Trimestre de 2009

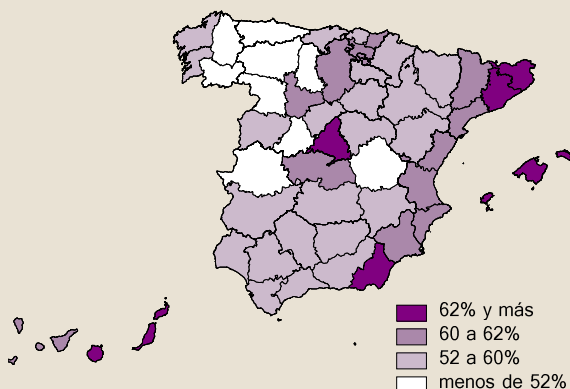

Variación anual en %

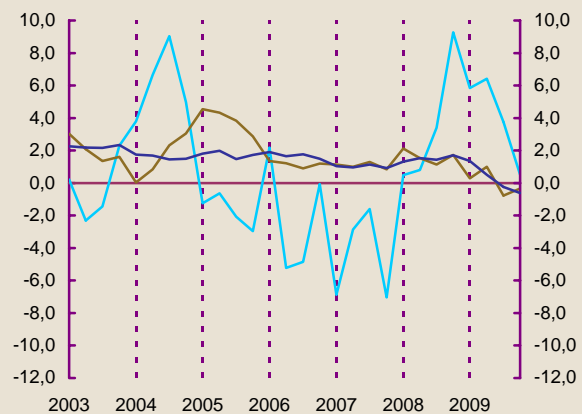

Fuente: INE. (Encuesta de Población Activa).

Nota: La metodología EPA 2005 es la utilizada para la serie desde 1996, existiendo, por tanto, continuidad en la serie.

— Provincia — Región — España

### 3. Coyuntura provincial



#### 3.1. Mercado de trabajo

#### 3.1.2. TASA DE PARO

La **tasa de paro**, que refleja la proporción de parados respecto a la población activa, **disminuye un 6%** durante el último trimestre en la provincia de Salamanca, situándose en **13,8%**, contabilizando el tercer periodo de bajada consecutiva. La comunidad sufre un aumento del 8,8%, alcanzando una tasa de 14,2% y en España la tasa se situó en 18,8%, después de un aumento del 5%.

Las variaciones interanuales presentan una reducción consecutiva en todo 2009, incluso llegando en el último trimestre a registrar en la provincia un descenso del 16,1%; en la región y en la nación aumentaron un 26,1% y un 35,4% respectivamente.

La variación interanual provincial ha tenido un comportamiento de altibajos, a diferencia de lo que ha ocurrido en la región y en España, que presentan síntomas más suavizados.

		Salamanca provincia 			Castilla y León 			España 		
		Dato	T1	T2	Dato	T1	T2	Dato	T1	T2
2005	III	7,1	-11,3	-51,0	7,6	-11,6	-21,7	8,4	-9,8	-21,6
	IV	11,7	64,7	-19,1	8,5	11,8	-19,0	8,7	3,3	-17,6
2006	I	10,8	-7,6	12,2	9,2	7,1	-9,5	9,1	4,3	-11,0
	II	9,4	-12,8	17,7	8,4	-8,6	-3,2	8,5	-6,0	-8,6
	III	9,9	5,3	39,7	7,5	-10,3	-1,8	8,2	-4,5	-3,2
	IV	10,3	3,6	-12,2	7,5	-0,4	-12,5	8,3	1,8	-4,6
2007	I	9,4	-8,6	-13,0	7,4	-0,8	-19,0	8,5	2,0	-6,6
	II	10,6	13,1	12,8	7,3	-1,8	-12,9	8,0	-6,1	-6,8
	III	8,0	-24,4	-19,0	7,0	-3,4	-6,3	8,0	1,0	-1,5
	IV	7,7	-4,2	-25,1	7,0	-0,6	-6,4	8,6	7,1	3,6
2008	I	8,2	6,8	-12,5	8,2	16,7	10,1	9,6	12,0	13,7
	II	9,3	13,6	-12,1	9,3	13,8	27,6	10,4	8,4	31,3
	III	12,1	29,7	50,7	9,4	0,6	33,0	11,3	8,5	41,1
	IV	16,5	36,2	114,2	11,2	20,0	60,5	13,9	22,8	61,7
2009	I	17,7	7,5	115,6	13,8	23,3	69,5	17,4	24,8	80,3
	II	15,8	-10,6	69,6	14,1	2,2	52,2	17,9	3,2	71,6
	III	14,7	-7,1	21,6	13,0	-8,0	39,1	17,9	0,1	58,3
	IV	13,8	-6,0	-16,1	14,2	8,8	26,1	18,8	5,0	35,4

T1: Tasa de variación sobre el periodo anterior (%). Calculada con más decimales de los mostrados.

T2: Tasa de variación sobre el mismo periodo del año anterior (%). Calculada con más decimales de los mostrados.

Tasa de paro - 4º Trimestre de 2009

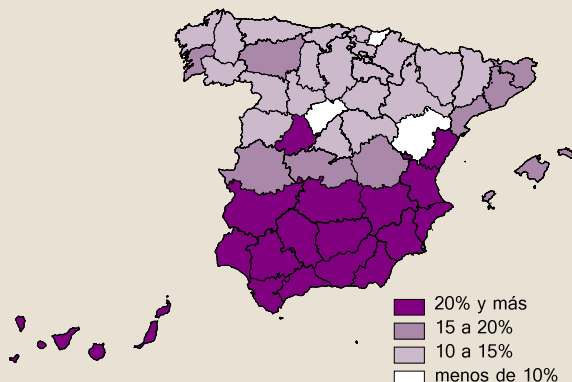

Variación anual en %

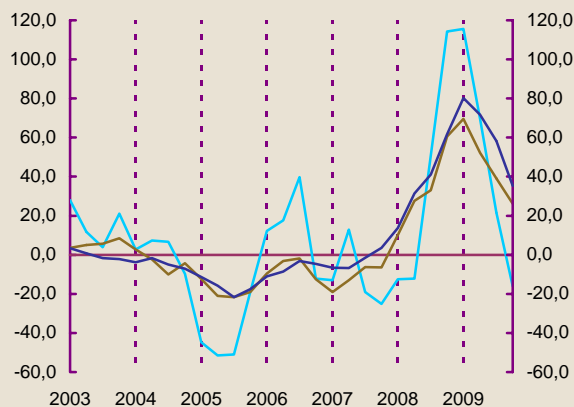

Fuente: INE. (Encuesta de Población Activa).

Nota: La metodología EPA 2005 es la utilizada para la serie desde 1996, existiendo, por tanto, continuidad en la serie.





## 3.1.3. OCUPADOS. (Miles de personas)

El número de **ocupados aumenta un 0,2%** en la provincia de Salamanca durante el cuarto trimestre de 2009, situándose en 135.800 ocupados. Por el contrario, la región presenta un descenso del 1,6% y España del 1,2%, respecto al periodo anterior.

En los últimos doce meses la ocupación ha aumentado un 3,1% en la provincia de Salamanca y ha disminuido en los dos territorios superiores, en España (6,1%) y en Castilla y León (4,1%).

Entre los años 2003 y 2005 la ocupación provincial ha tenido una tendencia alcista, pero a mediados del 2005 se produce un punto de inflexión y comienza a disminuir.

		Salamanca provincia 			Castilla y León 			España 		
		Dato	T1	T2	Dato	T1	T2	Dato	T1	T2
2005	III	146,6	-0,3	6,9	1.048,6	2,9	6,7	19.191	1,6	5,9
	IV	136,6	-6,8	0,4	1.031,7	-1,6	5,6	19.314	0,6	5,6
2006	I	139,5	2,1	1,1	1.020,0	-1,1	2,9	19.400	0,4	4,9
	II	137,4	-1,5	-6,6	1.038,4	1,8	1,9	19.693	1,5	4,2
	III	135,2	-1,6	-7,8	1.063,5	2,4	1,4	19.896	1,0	3,7
	IV	138,8	2,7	1,6	1.060,5	-0,3	2,8	20.002	0,5	3,6
2007	I	132,2	-4,8	-5,2	1.056,2	-0,4	3,5	20.069	0,3	3,4
	II	132,0	-0,2	-3,9	1.066,2	0,9	2,7	20.367	1,5	3,4
	III	136,1	3,1	0,7	1.088,6	2,1	2,4	20.511	0,7	3,1
	IV	133,2	-2,1	-4,0	1.081,1	-0,7	1,9	20.477	-0,2	2,4
2008	I	134,8	1,2	2,0	1.075,8	-0,5	1,9	20.402	-0,4	1,7
	II	135,2	0,3	2,5	1.064,7	-1,0	-0,1	20.425	0,1	0,3
	III	134,8	-0,3	-1,0	1.078,4	1,3	-0,9	20.346	-0,4	-0,8
	IV	131,7	-2,3	-1,1	1.053,3	-2,3	-2,6	19.857	-2,4	-3,0
2009	I	127,9	-2,9	-5,1	1.014,6	-3,7	-5,7	19.091	-3,9	-6,4
	II	133,4	4,3	-1,4	1.018,7	0,4	-4,3	18.945	-0,8	-7,2
	III	135,5	1,6	0,5	1.026,4	0,8	-4,8	18.870	-0,4	-7,3
	IV	135,8	0,2	3,1	1.009,7	-1,6	-4,1	18.646	-1,2	-6,1

T1: Tasa de variación sobre el periodo anterior (%). Calculada con más decimales de los mostrados.

T2: Tasa de variación sobre el mismo periodo del año anterior (%). Calculada con más decimales de los mostrados.

Evolución del número de ocupados (miles de personas)

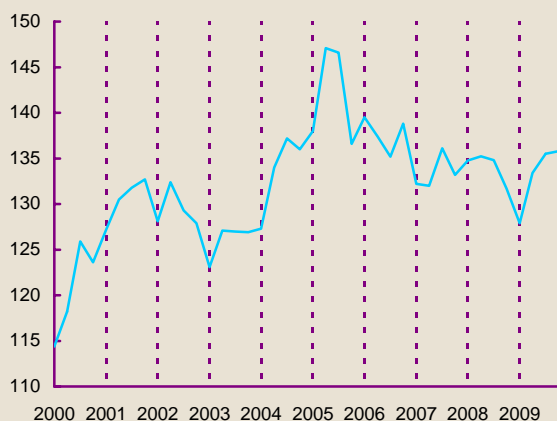

Variación anual en %



Fuente: INE. (Encuesta de Población Activa).

Nota: La metodología EPA 2005 es la utilizada para la serie desde 1996, existiendo, por tanto, continuidad en la serie.



— Provincia — Región — España

### 3.2.1. IPC GENERAL

El **IPC** (Índice de Precios de Consumo), que refleja los precios de los bienes y servicios que consume la población residente en un territorio, **disminuye un 0,1%** el último mes en la provincia; igual valor negativo acontece en la región. En España no varió, respecto al mes anterior.

En los últimos doce meses el IPC apenas aumentó un 0,4% en la provincia de Salamanca y en mayor medida lo hizo en Castilla y León (0,7%) y en España (0,8%).

En los últimos siete años (dato inicial de disponibilidad de la serie) el IPC provincial ha experimentado una tendencia alcista, con un crecimiento semejante al sufrido en la comunidad autónoma y en el territorio nacional hasta mediados del 2008, donde se produce un punto de inflexión bastante acusado, hasta llegar en 2009 a variaciones interanuales negativas.

		Salamanca provincia 			Castilla y León 			España 		
		Dato	T1	T2	Dato	T1	T2	Dato	T1	T2
2008	Jul.	107,7	-0,2	5,2	108,2	-0,4	5,6	107,8	-0,5	5,3
	Ago.	107,4	-0,3	4,8	107,8	-0,3	5,1	107,6	-0,2	4,9
	Sep.	107,4	-0,1	4,2	107,9	0,1	4,6	107,6	0,0	4,5
	Oct.	107,2	-0,2	3,2	108,1	0,1	3,5	107,9	0,3	3,6
	Nov.	106,8	-0,3	1,8	107,5	-0,5	2,1	107,5	-0,4	2,4
	Dic.	106,0	-0,7	0,6	106,8	-0,7	1,0	106,9	-0,5	1,4
2009	Ene.	104,6	-1,3	0,1	105,3	-1,4	0,4	105,6	-1,2	0,8
	Feb.	104,4	-0,2	-0,4	105,3	0,0	0,2	105,6	0,0	0,7
	Mar.	104,4	0,0	-1,2	105,4	0,1	-0,6	105,8	0,2	-0,1
	Abr.	105,1	0,6	-1,3	106,3	0,9	-0,7	106,8	1,0	-0,2
	May.	105,1	0,1	-2,0	106,4	0,0	-1,4	106,8	0,0	-0,9
	Jun.	105,9	0,7	-1,9	106,9	0,5	-1,6	107,2	0,4	-1,0
	Jul.	105,1	-0,7	-2,4	106,0	-0,8	-2,0	106,3	-0,9	-1,4
	Ago.	105,6	0,4	-1,7	106,4	0,4	-1,3	106,7	0,3	-0,8
	Sep.	105,2	-0,3	-2,0	106,3	-0,2	-1,5	106,4	-0,2	-1,0
	Oct.	105,6	0,4	-1,4	107,1	0,8	-0,9	107,2	0,7	-0,7
	Nov.	106,5	0,9	-0,2	107,7	0,6	0,2	107,8	0,5	0,3
	Dic.	106,5	-0,1	0,4	107,6	-0,1	0,7	107,8	0,0	0,8

T1: Tasa de variación sobre el periodo anterior (%). Calculada con más decimales de los mostrados.

T2: Tasa de variación sobre el mismo periodo del año anterior (%). Calculada con más decimales de los mostrados.

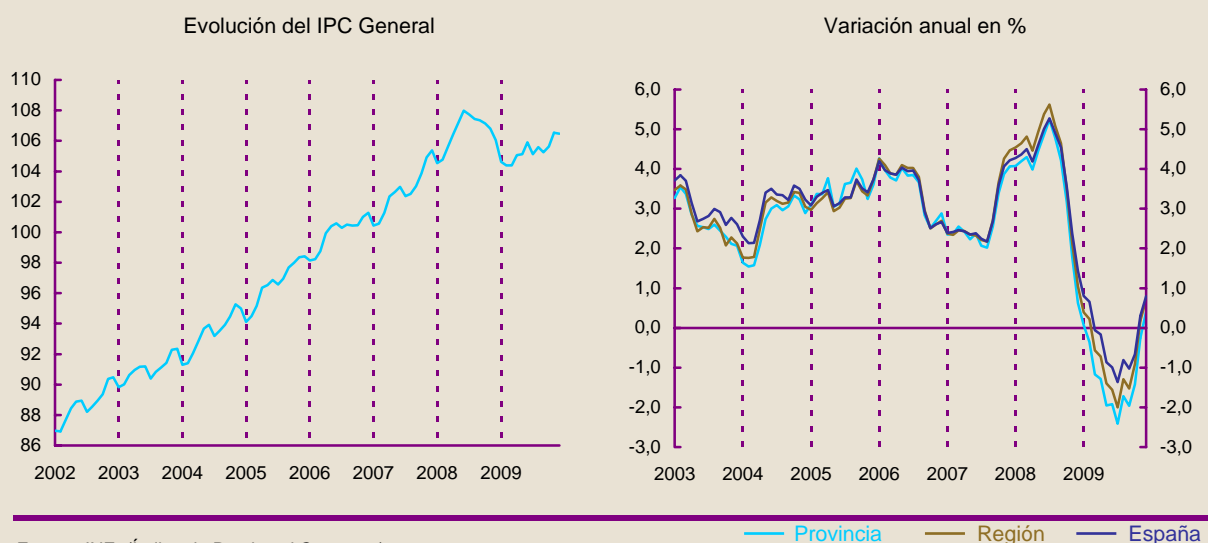

Fuente: INE. (Índice de Precios al Consumo).  
Nota: El IPC tiene base 2006.





## 3.2.2. IPC ALIMENTACIÓN

El **IPC** (Índice de Precios de Consumo) **del grupo de Alimentación**, que refleja los precios de los bienes y servicios en alimentos y bebidas no alcohólicas, **ha variado mínimamente, aumentando** durante diciembre un **0,1%**; en Castilla y León no se ha producido ningún cambio y en España aumenta un 0,2%.

La variación interanual del IPC en Alimentación presenta en los tres territorios de referencia valores negativos muy similares a los máximos alcanzados meses atrás: ha disminuido en la provincia de Salamanca un 3,2%, en Castilla y León un 2,3% y en España un 2,4%.

En los últimos siete años (dato inicial de disponibilidad de la serie) el IPC provincial en Alimentación ha experimentado una tendencia creciente progresiva; sin embargo, desde el último trimestre de 2008 se aprecia un acusado descenso.

		Salamanca provincia 			Castilla y León 			España 		
		Dato	T1	T2	Dato	T1	T2	Dato	T1	T2
2008	Jul.	111,0	0,0	6,9	110,8	0,2	7,4	110,2	0,1	7,0
	Ago.	111,2	0,2	6,7	110,8	0,0	7,0	110,4	0,1	6,8
	Sep.	111,5	0,3	5,8	111,1	0,3	6,3	110,6	0,2	6,1
	Oct.	111,3	-0,2	3,8	110,9	-0,2	4,1	110,5	-0,1	4,0
	Nov.	111,2	-0,1	2,6	110,9	-0,1	2,9	110,5	0,0	3,1
	Dic.	111,0	-0,2	1,6	110,9	0,0	2,0	110,7	0,2	2,4
2009	Ene.	110,9	-0,1	1,0	110,8	-0,1	1,3	110,7	0,0	1,9
	Feb.	109,9	-1,0	0,1	110,1	-0,6	0,9	110,2	-0,5	1,5
	Mar.	109,2	-0,6	-0,6	109,4	-0,6	0,0	109,5	-0,7	0,6
	Abr.	108,6	-0,5	-1,5	109,1	-0,3	-0,6	109,1	-0,3	-0,1
	May.	108,0	-0,6	-2,2	108,6	-0,5	-1,3	108,5	-0,5	-0,8
	Jun.	107,8	-0,1	-2,9	108,1	-0,5	-2,2	108,1	-0,4	-1,8
	Jul.	107,8	0,0	-2,8	108,0	-0,1	-2,5	107,8	-0,2	-2,1
	Ago.	108,2	0,3	-2,7	108,2	0,3	-2,3	108,0	0,2	-2,1
	Sep.	107,8	-0,4	-3,3	108,2	0,0	-2,6	108,0	0,0	-2,4
	Oct.	107,5	-0,2	-3,4	108,2	0,0	-2,5	107,8	-0,2	-2,4
	Nov.	107,4	-0,2	-3,5	108,3	0,1	-2,3	107,9	0,0	-2,4
	Dic.	107,5	0,1	-3,2	108,3	0,0	-2,3	108,1	0,2	-2,4

T1: Tasa de variación sobre el periodo anterior (%). Calculada con más decimales de los mostrados.

T2: Tasa de variación sobre el mismo periodo del año anterior (%). Calculada con más decimales de los mostrados.

Evolución del IPC en Alimentación

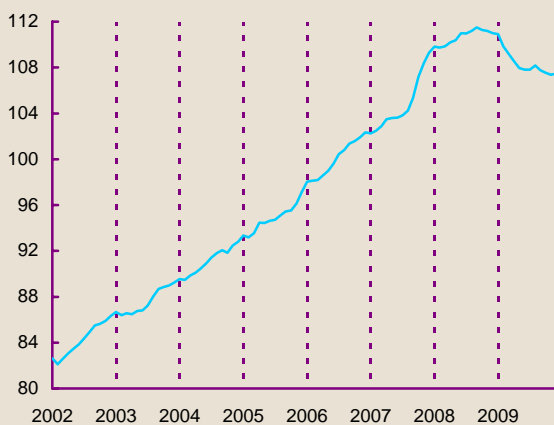

Variación anual en %

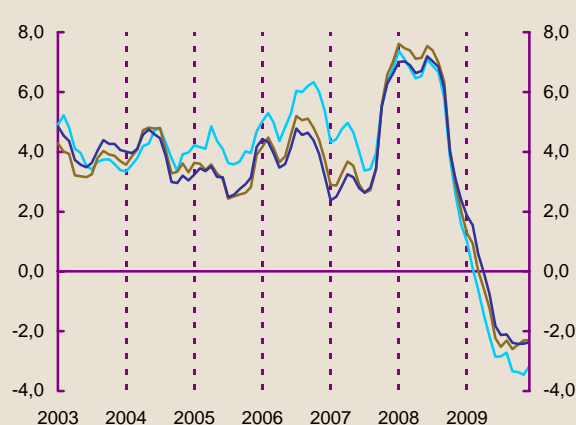

Fuente: INE. (Índice de Precios al Consumo).

Nota: El IPC tiene base 2006.

— Provincia — Región — España



### 3.2.3. PRECIO MEDIO DEL M<sup>2</sup> DE LA VIVIENDA LIBRE. (Euros)

El **precio del m<sup>2</sup> de la vivienda libre**, aquella que accede libremente al mercado sin restricciones de precios o superficies, **ha aumentado un 0,5%** en la provincia de Salamanca durante el cuarto trimestre de 2009; en menor medida ocurrió en la región (0,3%) y en España disminuyó (6,3%), situándose así en **1.480 €/m<sup>2</sup>** en la provincia.

En los últimos doce meses ha disminuido un 2,5% en Salamanca, descenso inferior al que se ha producido en la comunidad autónoma (4,9%) y en el territorio nacional (6,3%). Estos datos representan las variaciones de crecimiento menos negativas del último año en los tres territorios de referencia.

El precio en la provincia ha crecido entre 1995 y 2008, momento en el cual se inicia un descenso.

		Salamanca provincia			Castilla y León			España		
		Dato	T1	T2	Dato	T1	T2	Dato	T1	T2
2005	III	1.384	-1,8	9,5	1.298	0,5	11,6	1.782	1,6	13,4
	IV	1.412	2,0	5,4	1.321	1,8	7,5	1.824	2,4	12,8
2006	I	1.452	2,8	9,1	1.374	4,0	11,8	1.888	3,5	12,0
	II	1.467	1,0	4,1	1.417	3,1	9,7	1.942	2,9	10,8
	III	1.525	4,0	10,2	1.424	0,5	9,8	1.957	0,7	9,8
	IV	1.559	2,2	10,4	1.451	1,9	9,9	1.991	1,7	9,1
2007	I	1.554	-0,3	7,1	1.481	2,0	7,8	2.024	1,7	7,2
	II	1.586	2,1	8,2	1.503	1,5	6,1	2.055	1,5	5,8
	III	1.564	-1,4	2,5	1.505	0,2	5,7	2.061	0,3	5,3
	IV	1.628	4,1	4,4	1.518	0,8	4,6	2.086	1,2	4,8
2008	I	1.633	0,3	5,1	1.523	0,3	2,8	2.101	0,8	3,8
	II	1.624	-0,6	2,4	1.509	-0,9	0,4	2.096	-0,3	2,0
	III	1.581	-2,6	1,1	1.489	-1,3	-1,1	2.069	-1,3	0,4
	IV	1.517	-4,0	-6,8	1.460	-2,0	-3,8	2.019	-2,4	-3,2
2009	I	1.443	-4,9	-11,7	1.417	-2,9	-6,9	1.958	-3,0	-6,8
	II	1.483	2,8	-8,7	1.400	-1,2	-7,2	1.921	-1,9	-8,3
	III	1.472	-0,7	-6,9	1.385	-1,1	-7,0	1.903	-0,9	-8,0
	IV	1.480	0,5	-2,5	1.389	0,3	-4,9	1.892	-0,6	-6,3

T1: Tasa de variación sobre el periodo anterior (%). Calculada con más decimales de los mostrados.

T2: Tasa de variación sobre el mismo periodo del año anterior (%). Calculada con más decimales de los mostrados.

Evolución del precio medio del m<sup>2</sup> de la vivienda (euros)

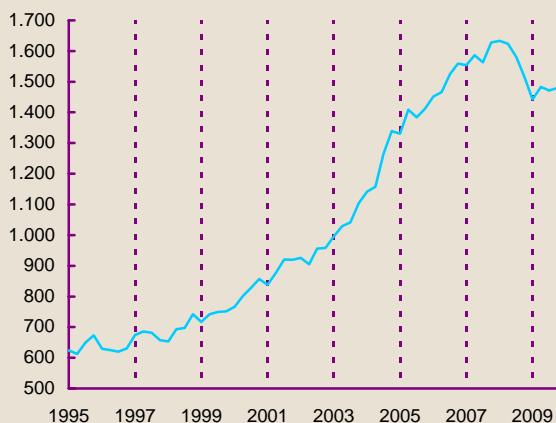

Variación anual en %

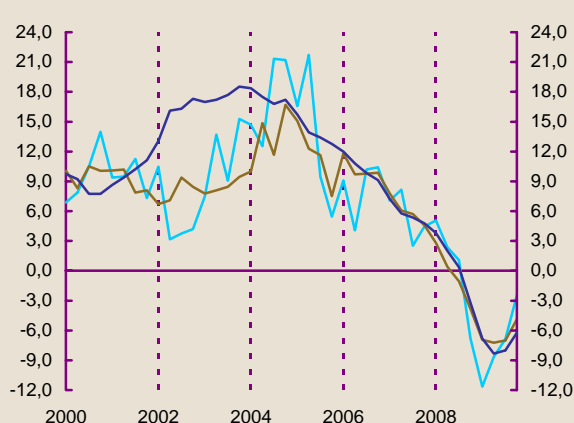

Fuente: Ministerio de Vivienda.

Nota: Esta estadística recoge tanto la vivienda de hasta dos años de antigüedad, como la de más de dos.

— Provincia — Región — España





## 3.3.1. MATRICULACIÓN DE TURISMOS

La **matriculación de turismos** en la provincia de Salamanca **aumenta un 23,6%** en el mes de diciembre de 2009 respecto al mes de noviembre, en la región lo hace en un 10,4% y en España en un 4,1%. Gracias a esta recuperación, el último trimestre presenta los mejores datos del año para la matriculación de turismos.

En comparación con diciembre de 2008, la matriculación en la provincia ha aumentado un 39,7% y en la región un 43,9%; en un porcentaje más inferior se sitúa España, que presenta un aumento del 26,6%.

La tendencia alcista en la matriculación de turismos en la provincia se ha visto rota durante el 2008, produciéndose un descenso muy acusado que parece remontar a mediados de este último año.

		Salamanca provincia 			Castilla y León 			España 		
		Dato	T1	T2	Dato	T1	T2	Dato	T1	T2
2008	Jul.	536	14,8	-34,0	4.648	19,6	-30,0	123.971	6,3	-26,5
	Ago.	356	-33,6	-43,6	2.907	-37,5	-40,6	60.723	-51,0	-39,7
	Sep.	347	-2,5	-34,7	3.178	9,3	-26,8	67.363	10,9	-31,7
	Oct.	415	19,6	-47,2	3.381	6,4	-43,0	79.684	18,3	-38,9
	Nov.	335	-19,3	-45,9	2.830	-16,3	-47,7	64.346	-19,2	-48,7
	Dic.	438	30,7	-49,5	3.351	18,4	-48,7	72.766	13,1	-47,3
2009	Ene.	397	-9,4	-22,3	3.308	-1,3	-25,9	60.662	-16,6	-42,2
	Feb.	406	2,3	-34,3	3.212	-2,9	-33,0	63.297	4,3	-49,3
	Mar.	404	-0,5	-27,2	3.363	4,7	-25,0	77.101	21,8	-39,0
	Abr.	406	0,5	-27,2	3.323	-1,2	-28,6	67.828	-12,0	-46,0
	May.	408	0,5	-24,3	3.212	-3,3	-22,3	72.302	6,6	-38,8
	Jun.	566	38,7	21,2	4.380	36,4	12,7	98.296	36,0	-15,7
	Jul.	690	21,9	28,7	5.354	22,2	15,2	110.678	12,6	-10,7
	Ago.	486	-29,6	36,5	3.310	-38,2	13,9	60.404	-45,4	-0,5
	Sep.	534	9,9	53,9	4.635	40,0	45,8	79.329	31,3	17,8
	Oct.	661	23,8	59,3	5.167	11,5	52,8	100.731	27,0	26,4
	Nov.	495	-25,1	47,8	4.367	-15,5	54,3	88.484	-12,2	37,5
	Dic.	612	23,6	39,7	4.823	10,4	43,9	92.087	4,1	26,6

T1: Tasa de variación sobre el periodo anterior (%)

T2: Tasa de variación sobre el mismo periodo del año anterior (%)

Evolución del número de turismos matriculados

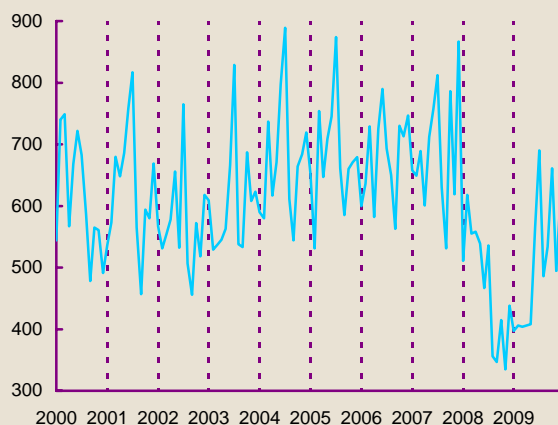

Variación anual en %

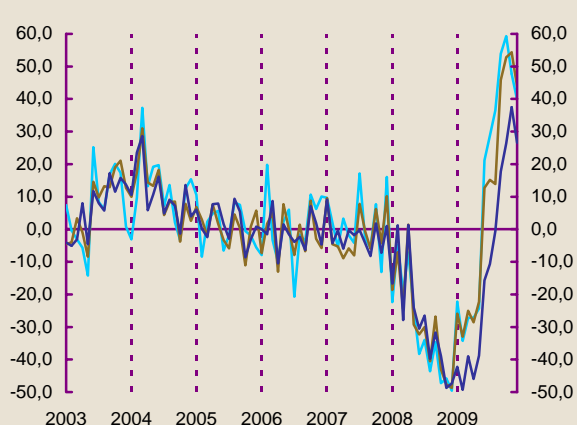

Fuente: Dirección General de Tráfico.



— Provincia — Región — España

### 3.3.2. VALOR DE LAS HIPOTECAS CONSTITUIDAS. (Millones de euros)

**El valor de los bienes inmuebles hipotecados** en la provincia de Salamanca **ha disminuido un 15,5%** durante el mes de noviembre de 2009. En el resto de territorios la situación fue distinta, ya que, España apenas sufrió cambios, con un descenso del 0,6% y Castilla y León aumentó un 3,8%. **Durante el mes de noviembre se hipotecaron bienes por valor de 68 millones de euros en la provincia.**

En el último año el valor de las hipotecas se ha mantenido estable a nivel provincial; por el contrario, ha disminuido un 7% en el territorio nacional y un 3,7% en la comunidad autónoma.

El valor de las hipotecas nuevas en la provincia ha mantenido una tendencia alcista desde el 2003 (dato inicial de disponibilidad de la serie) hasta el 2008, momento en el que comienza a disminuir bruscamente.

		Salamanca provincia 			Castilla y León 			España 		
		Dato	T1	T2	Dato	T1	T2	Dato	T1	T2
2008	Jun.	94	-14,3	-50,1	838	1,0	-37,5	16.965	-3,8	-37,0
	Jul.	103	9,3	-33,4	837	0,0	-18,4	17.976	6,0	-28,6
	Ago.	89	-13,9	-30,4	860	2,7	-14,2	13.460	-25,1	-38,1
	Sep.	111	25,2	-12,4	837	-2,7	-14,0	15.853	17,8	-35,4
	Oct.	96	-13,4	-32,8	911	8,9	-15,7	18.373	15,9	-25,3
	Nov.	68	-29,8	-70,1	619	-32,1	-47,0	12.185	-33,7	-45,6
	Dic.	79	17,4	-39,0	813	31,4	-4,1	12.607	3,5	-24,0
2009	Ene.	139	75,2	11,5	803	-1,2	-17,2	13.039	3,4	-42,4
	Feb.	65	-53,1	-57,4	868	8,2	-10,9	13.258	1,7	-37,2
	Mar.	109	67,5	-40,0	680	-21,7	-26,9	12.738	-3,9	-26,7
	Abr.	57	-47,9	-35,3	678	-0,3	-18,4	11.934	-6,3	-41,3
	May.	85	49,0	-22,9	655	-3,3	-21,0	13.086	9,7	-25,8
	Jun.	58	-31,6	-38,5	683	4,2	-18,5	14.229	8,7	-16,1
	Jul.	94	62,6	-8,6	662	-3,1	-20,9	13.268	-6,8	-26,2
	Ago.	55	-42,0	-38,4	561	-15,3	-34,8	11.458	-13,6	-14,9
	Sep.	81	48,8	-26,8	593	5,7	-29,1	13.588	18,6	-14,3
	Oct.	80	-1,6	-16,8	574	-3,2	-37,0	11.400	-16,1	-38,0
	Nov.	68	-15,5	0,2	596	3,8	-3,7	11.332	-0,6	-7,0

T1: Tasa de variación sobre el periodo anterior (%). Calculada con más decimales de los mostrados.

T2: Tasa de variación sobre el mismo periodo del año anterior (%). Calculada con más decimales de los mostrados.

Evolución del valor de las hipotecas nuevas (mill. de €)

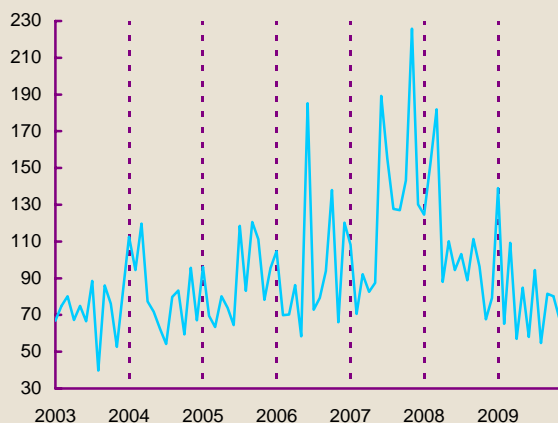

Variación anual en %

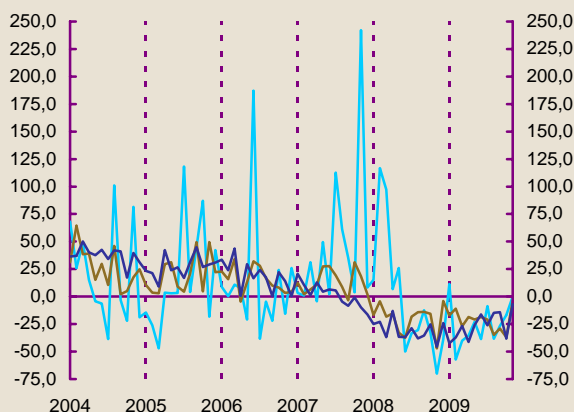

Fuente: INE.

Nota: Esta estadística recoge el valor de los bienes inmuebles hipotecados.

— Provincia    — Región    — España

#### 3.3.3. CONSUMO DE ENERGÍA ELÉCTRICA. (GWh)

El consumo de energía eléctrica disminuyó un 7,4% en la provincia de Salamanca y un 2,1% en la región durante el mes de marzo de 2008; por el contrario, en el mes de junio de 2009, en España se produjo un aumento del 0,4%.

Entre los meses de marzo de 2007 y 2008 el consumo de energía eléctrica ha disminuido un 1% en la provincia de Salamanca y un 2,7% en Castilla y León. Entre junio de 2008 y 2009 disminuyó un 7,2% el consumo en España.

El consumo de energía eléctrica presenta una alta estacionalidad y por lo tanto dicho consumo depende de la época del año. Podemos decir que tras un periodo de continuo crecimiento entre el 2000 (dato inicial de disponibilidad de la serie) y 2006, el consumo ha ralentizado su crecimiento a nivel provincial.

		Salamanca provincia			Castilla y León			España		
		Dato	T1	T2	Dato	T1	T2	Dato	T1	T2
2008	Ene.	137	22,2	7,9	1.183	12,1	4,6	20.849	1,4	-11,5
	Feb.	129	-6,2	0,6	1.162	-1,8	4,1	21.965	5,4	5,9
	Mar.	128	-0,5	10,2	1.135	-2,3	-2,8	23.105	5,2	4,3
	Abr.	126	-1,5	11,3	1.139	0,3	10,2	23.581	2,1	18,0
	May.	121	-4,0	-0,1	1.099	-3,5	2,2	21.779	-7,6	5,8
	Jun.	111	-8,3	7,5	1.024	-6,9	5,1	21.663	-0,5	4,4
	Jul.	107	-3,3	-1,8	1.025	0,2	0,0	20.849	-3,8	4,4
	Ago.	119	10,8	10,3	1.023	-0,3	-1,2	20.419	-2,1	-0,8
	Sep.	116	-2,5	6,4	1.039	1,6	6,0	20.535	0,6	-1,1
	Oct.	115	-0,8	3,7	1.049	1,0	4,2	22.593	10,0	0,5
	Nov.	120	3,9	3,3	1.083	3,2	-1,3	21.256	-5,9	2,0
	Dic.	109	-8,7	-2,7	1.068	-1,4	1,2	20.605	-3,1	0,2
2009	Ene.	162	48,2	17,9	1.283	20,2	8,5	20.547	-0,3	-1,5
	Feb.	137	-15,3	6,4	1.128	-12,1	-2,9	21.267	3,5	-3,2
	Mar.	127	-7,4	-1,0	1.105	-2,1	-2,7	22.267	4,7	-3,6
	Abr.	-	-	-	-	-	-	22.767	2,2	-3,5
	May.	-	-	-	-	-	-	20.012	-12,1	-8,1
	Jun.	-	-	-	-	-	-	20.093	0,4	-7,2

T1: Tasa de variación sobre el periodo anterior (%). Calculada con más decimales de los mostrados.

T2: Tasa de variación sobre el mismo periodo del año anterior (%). Calculada con más decimales de los mostrados.

Evolución del consumo de energía eléctrica (GWh)

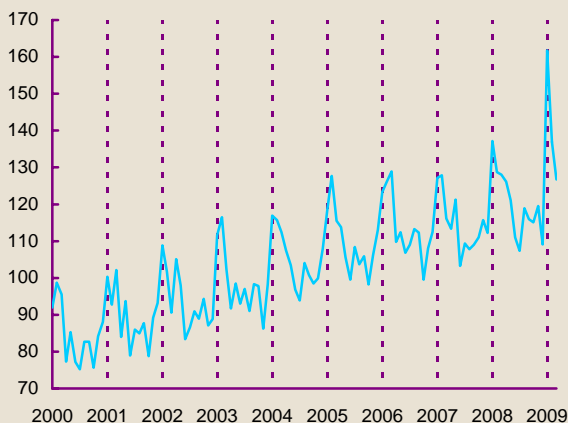

Variación anual en %

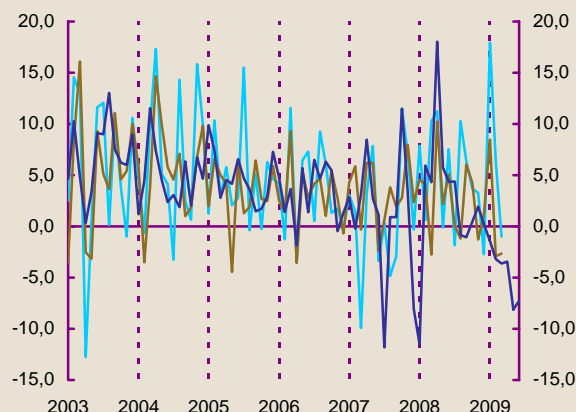

Fuente: EREN - Ministerio de Industria Turismo y Comercio.

Nota: Esta estadística recoge la facturación de energía eléctrica de baja tensión sin incluir las energías renovables.

— Provincia — Región — España





### 3.4.1. MATRICULACIÓN DE VEHÍCULOS DE CARGA

La matriculación de vehículos de carga ha aumentado un **35,1%** en la provincia de Salamanca, un 18,2% en la región y un 8,2% en España, durante el mes de diciembre, salvando el descenso producido en noviembre.

En el último año la matriculación de dichos vehículos ha aumentado en la provincia en un 10%, hasta situarse en **77** vehículos en diciembre de 2009; en la comunidad autónoma lo hizo en un 8,2%. Por otro lado, disminuyen las matriculaciones en el territorio nacional un 1%.

La matriculación de vehículos de carga en la provincia se ha mantenido estable entre los años 2005 y 2007, momento a partir del cual se produce una fuerte caída.

		Salamanca provincia 			Castilla y León 			España 		
		Dato	T1	T2	Dato	T1	T2	Dato	T1	T2
2008	Jul.	97	-4,0	-48,9	930	14,1	-41,1	21.313	-1,2	-46,3
	Ago.	61	-37,1	-64,1	585	-37,1	-53,9	11.675	-45,2	-56,8
	Sep.	57	-6,6	-57,1	543	-7,2	-48,1	13.159	12,7	-48,1
	Oct.	83	45,6	-59,1	663	22,1	-55,2	16.341	24,2	-54,2
	Nov.	62	-25,3	-67,9	482	-27,3	-68,7	12.745	-22,0	-63,2
	Dic.	70	12,9	-66,5	612	27,0	-64,6	13.829	8,5	-65,9
2009	Ene.	63	-10,0	-46,6	482	-21,2	-55,1	10.898	-21,2	-53,5
	Feb.	74	17,5	-31,5	491	1,9	-56,1	10.909	0,1	-58,8
	Mar.	88	18,9	-39,7	575	17,1	-44,6	13.772	26,2	-44,8
	Abr.	89	1,1	-19,8	563	-2,1	-43,0	11.543	-16,2	-58,5
	May.	59	-33,7	-50,4	496	-11,9	-45,6	11.099	-3,8	-53,4
	Jun.	70	18,6	-30,7	539	8,7	-33,9	12.578	13,3	-41,7
	Jul.	79	12,9	-18,6	615	14,1	-33,9	13.256	5,4	-37,8
	Ago.	48	-39,2	-21,3	404	-34,3	-30,9	8.495	-35,9	-27,2
	Sep.	56	16,7	-1,8	554	37,1	2,0	10.134	19,3	-23,0
	Oct.	65	16,1	-21,7	621	12,1	-6,3	13.200	30,3	-19,2
	Nov.	57	-12,3	-8,1	560	-9,8	16,2	12.658	-4,1	-0,7
	Dic.	77	35,1	10,0	662	18,2	8,2	13.696	8,2	-1,0

T1: Tasa de variación sobre el periodo anterior (%)

T2: Tasa de variación sobre el mismo periodo del año anterior (%)

Evolución de la matriculación de los vehículos de carga

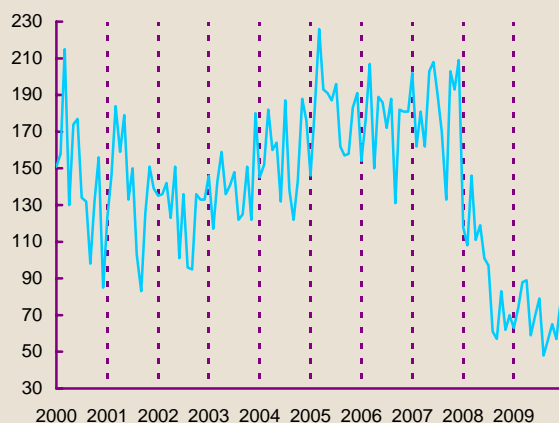

Variación anual en %

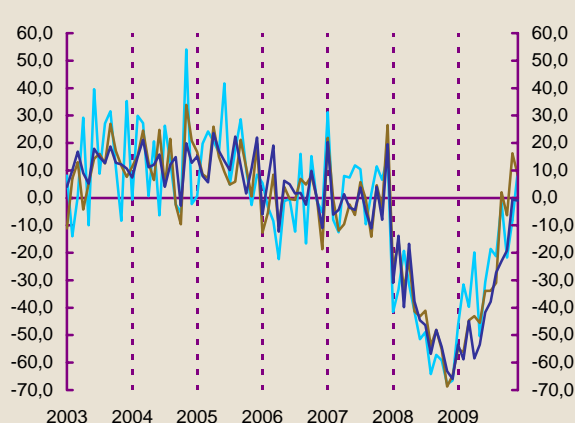

Fuente: Dirección General de Tráfico.

Nota: Se han considerado como vehículos de carga a los camiones, furgonetas y tractores industriales.

— Provincia — Región — España





## 3.4.2. VENTAS DE CEMENTO. (Tm)

Las toneladas vendidas de cemento han aumentado un **22,8%** en la provincia de Salamanca durante el mes de abril de 2009, hasta situarse en **20.359 Tm**, después de que en enero se registraran 7.436 Tm, la cantidad más baja de la serie (desde el año 2000). En la región y en España el descenso ha sido de forma muy similar, con un 9,4% y un 9,6% respectivamente.

En los últimos doce meses las toneladas vendidas han experimentado una caída en los tres ámbitos territoriales: en la provincia un 8%, en la región un 32,5% y en el territorio nacional un 40,5%.

Después de un periodo de crecimiento entre 2000 (dato inicial de disponibilidad de la serie) y 2004, se observa una disminución de ventas a nivel provincial entre octubre de 2004 y octubre de 2005, momento a partir del cual retorna el crecimiento, hasta llegar al desplome de finales de 2008.

		Salamanca provincia 			Castilla y León 			España 		
		Dato	T1	T2	Dato	T1	T2	Dato	T1	T2
2007	Nov.	26.342	-18,8	-0,1	334.407	-7,8	9,0	3.956.831	-4,6	-4,8
	Dic.	15.281	-42,0	-15,8	223.901	-33,0	9,0	2.784.869	-29,6	-13,2
2008	Ene.	16.093	5,3	-34,2	249.296	11,3	0,4	3.405.117	22,3	-10,6
	Feb.	21.968	36,5	-4,1	283.871	13,9	3,0	3.512.327	3,1	-7,3
	Mar.	23.304	6,1	-26,4	262.729	-7,4	-24,3	3.074.959	-12,5	-30,7
	Abr.	22.139	-5,0	-2,6	289.958	10,4	4,8	3.532.902	14,9	-2,0
	May.	21.810	-1,5	-25,0	256.576	-11,5	-25,8	3.183.568	-9,9	-27,3
	Jun.	26.354	20,8	-1,6	245.704	-4,2	-27,7	2.858.252	-10,2	-32,8
	Jul.	37.441	42,1	23,6	302.298	23,0	-14,4	3.373.336	18,0	-21,4
	Ago.	27.990	-25,2	-13,1	237.209	-21,5	-43,1	2.386.889	-29,2	-31,6
	Sep.	35.668	27,4	13,1	257.095	8,4	-17,7	2.759.971	15,6	-24,1
	Oct.	42.224	18,4	30,2	298.227	16,0	-17,8	2.804.048	1,6	-32,4
	Nov.	26.178	-38,0	-0,6	245.158	-17,8	-26,7	2.431.415	-13,3	-38,6
	Dic.	9.786	-62,6	-36,0	133.208	-45,7	-40,5	1.762.730	-27,5	-36,7
2009	Ene.	7.436	-24,0	-53,8	113.741	-14,6	-54,4	1.650.621	-6,4	-51,5
	Feb.	14.515	95,2	-33,9	189.697	66,8	-33,2	2.063.920	25,0	-41,2
	Mar.	16.582	14,2	-28,8	216.003	13,9	-17,8	2.323.399	12,6	-24,4
	Abr.	20.359	22,8	-8,0	195.762	-9,4	-32,5	2.100.997	-9,6	-40,5

T1: Tasa de variación sobre el periodo anterior (%)

T2: Tasa de variación sobre el mismo periodo del año anterior (%)

Evolución de las ventas de cemento (Tm)

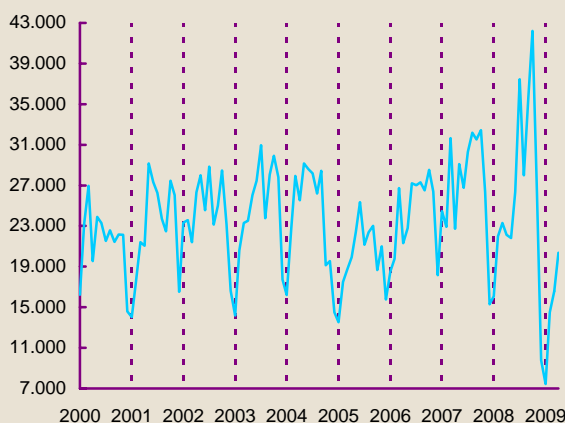

Variación anual en %

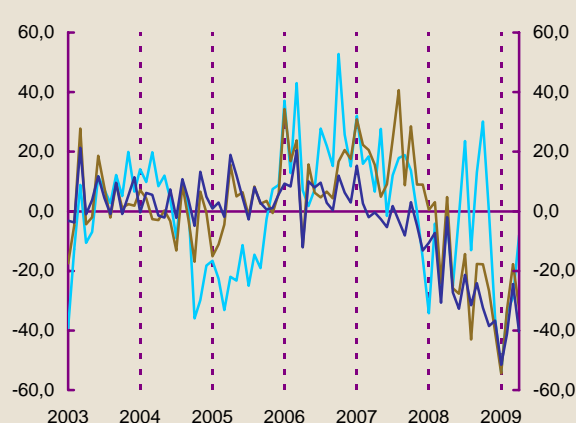

Fuente: OFICEMEN (Agrupación de Fabricantes de Cemento de España)

Nota: La serie está creada con la nueva metodología de 2006.



— Provincia — Región — España

#### 3.4.3. VIVIENDAS VISADAS

**Las viviendas visadas**, refiriéndonos únicamente a la obra nueva, **augmentaron un 222,4%** en la provincia de Salamanca durante el mes de noviembre de 2009; en la región el aumento fue inferior, con un 44,5% y en España no se registraron grandes cambios, con una subida del 0,8%.

En el último año las viviendas visadas han aumentado un 187,3% en la provincia de Salamanca; en Castilla y León y en España, por el contrario, han disminuido en un porcentaje considerable, un 31,3% y un 39% respectivamente. Esta tendencia de disminución de los territorios superiores en las variaciones interanuales se vienen repitiendo desde 2008.

Tras un periodo de crecimiento entre los años 2002 y 2006 en la provincia, se produce un descenso en la tendencia de la serie.

		Salamanca provincia 			Castilla y León 			España 		
		Dato	T1	T2	Dato	T1	T2	Dato	T1	T2
2008	Jun.	110	50,7	-70,4	1.401	-14,4	-54,5	21.626	-6,9	-63,0
	Jul.	155	40,9	-76,0	1.114	-20,5	-63,8	22.775	5,3	-58,0
	Ago.	83	-46,5	-86,5	784	-29,6	-74,1	10.827	-52,5	-67,9
	Sep.	71	-14,5	-81,0	1.083	38,1	-59,5	16.169	49,3	-63,5
	Oct.	104	46,5	-69,3	1.284	18,6	-53,5	16.754	3,6	-64,6
	Nov.	55	-47,1	-85,8	970	-24,5	-61,0	15.377	-8,2	-65,2
	Dic.	44	-20,0	-83,9	1.089	12,3	-47,8	17.349	12,8	-47,3
2009	Ene.	33	-25,0	-70,3	607	-44,3	-70,3	9.861	-43,2	-66,6
	Feb.	62	87,9	-83,2	740	21,9	-74,4	10.253	4,0	-65,9
	Mar.	22	-64,5	-91,1	869	17,4	-43,7	11.061	7,9	-60,2
	Abr.	159	622,7	-26,0	754	-13,2	-67,2	10.418	-5,8	-68,7
	May.	64	-59,7	-12,3	915	21,4	-44,1	9.640	-7,5	-58,5
	Jun.	108	68,8	-1,8	621	-32,1	-55,7	8.981	-6,8	-58,5
	Jul.	125	15,7	-19,4	630	1,4	-43,4	10.949	21,9	-51,9
	Ago.	49	-60,8	-41,0	575	-8,7	-26,7	4.971	-54,6	-54,1
	Sep.	77	57,1	8,5	496	-13,7	-54,2	7.749	55,9	-52,1
	Oct.	49	-36,4	-52,9	461	-7,1	-64,1	9.299	20,0	-44,5
	Nov.	158	222,4	187,3	666	44,5	-31,3	9.373	0,8	-39,0

T1: Tasa de variación sobre el periodo anterior (%)  
 T2: Tasa de variación sobre el mismo periodo del año anterior (%)

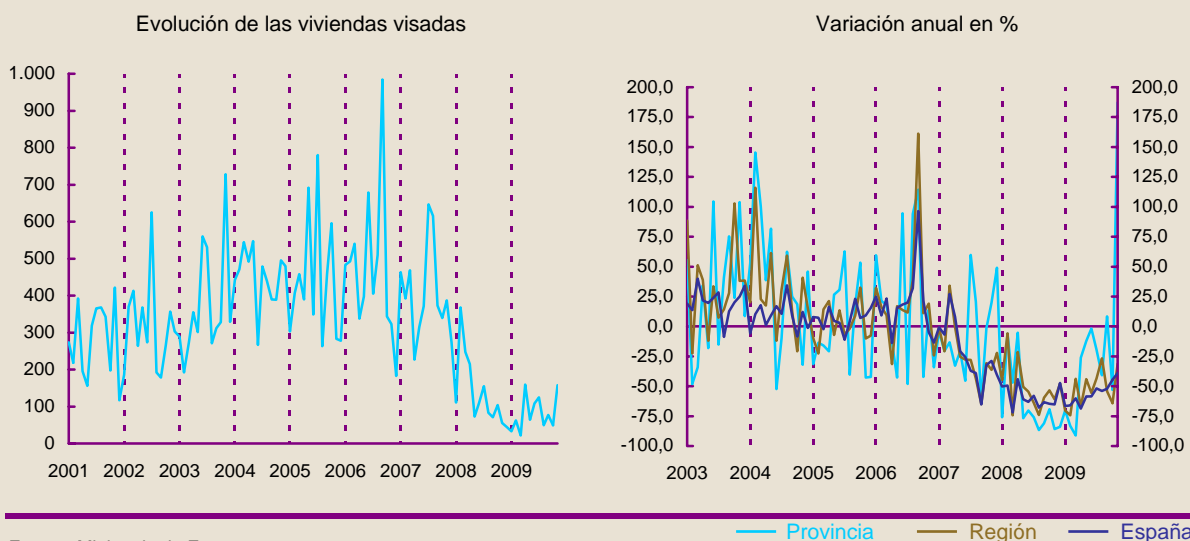

Fuente: Ministerio de Fomento.

Nota: Esta estadística se realiza con los datos administrativos de los visados de encargo profesional de dirección de obra nueva.

**3.5.1. PERNOCTACIONES EN ESTABLECIMIENTOS HOTELEROS**

Las pernoctaciones han disminuido un 14,4% dentro de la provincia, un 13,9% en la región y un 9,3% en España durante el mes de diciembre de 2009. Este descenso es debido principalmente a la estacionalidad de dicha variable.

En el último año, han disminuido un 1,9% en la provincia de Salamanca y se ha producido un aumento del 3,9% en Castilla y León y del 1% en España.

Las pernoctaciones presentan una alta estacionalidad y dependen de la época del año. Se aprecia cómo experimentan un continuo crecimiento en la provincia desde 1999 (dato inicial de disponibilidad de la serie) hasta finales de 2007, momento a partir del cual comienza un descenso en el nivel de la serie.

		Salamanca provincia			Castilla y León			España		
		Dato	T1	T2	Dato	T1	T2	Dato	T1	T2
2008	Jul.	146.226	-4,3	1,4	747.554	9,8	1,9	34.614.439	24,4	0,9
	Ago.	186.013	27,2	-6,6	909.539	21,7	-3,8	37.922.603	9,6	-0,6
	Sep.	167.091	-10,2	-0,3	754.874	-17,0	-2,3	29.286.215	-22,8	-2,8
	Oct.	158.670	-5,0	-4,5	707.389	-6,3	-8,0	22.281.799	-23,9	-5,1
	Nov.	124.334	-21,6	-7,2	527.436	-25,4	-13,6	13.669.003	-38,7	-10,6
	Dic.	97.502	-21,6	-9,2	428.348	-18,8	-8,8	11.946.332	-12,6	-10,6
2009	Ene.	71.289	-26,9	-4,6	356.367	-16,8	-9,1	11.184.857	-6,4	-12,0
	Feb.	91.571	28,5	-12,4	406.469	14,1	-17,5	12.528.052	12,0	-15,5
	Mar.	128.417	40,2	-16,6	521.320	28,3	-21,7	15.585.803	24,4	-18,9
	Abr.	159.203	24,0	17,6	639.956	22,8	9,2	19.682.136	26,3	2,5
	May.	153.579	-3,5	-2,7	658.951	3,0	-9,2	22.836.781	16,0	-8,8
	Jun.	138.050	-10,1	-9,6	627.328	-4,8	-7,9	26.137.877	14,5	-6,0
	Jul.	142.346	3,1	-2,7	712.022	13,5	-4,8	32.919.193	25,9	-4,9
	Ago.	183.862	29,2	-1,2	886.009	24,4	-2,6	36.223.886	10,0	-4,5
	Sep.	159.856	-13,1	-4,3	698.825	-21,1	-7,4	27.465.627	-24,2	-6,2
	Oct.	157.045	-1,8	-1,0	696.377	-0,4	-1,6	21.982.122	-20,0	-1,3
	Nov.	111.674	-28,9	-10,2	516.875	-25,8	-2,0	13.295.708	-39,5	-2,7
	Dic.	95.638	-14,4	-1,9	445.085	-13,9	3,9	12.062.417	-9,3	1,0

T1: Tasa de variación sobre el periodo anterior (%)

T2: Tasa de variación sobre el mismo periodo del año anterior (%)

Evolución de las pernoctaciones

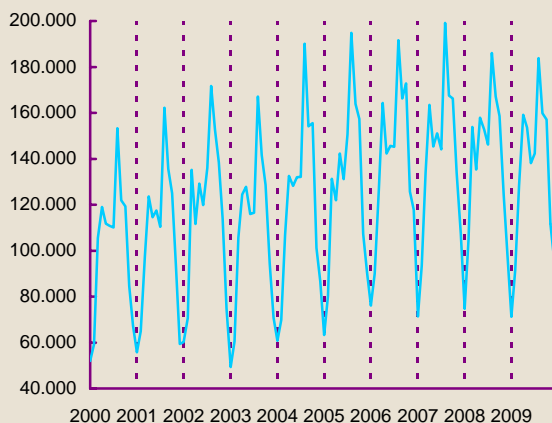

Variación anual en %

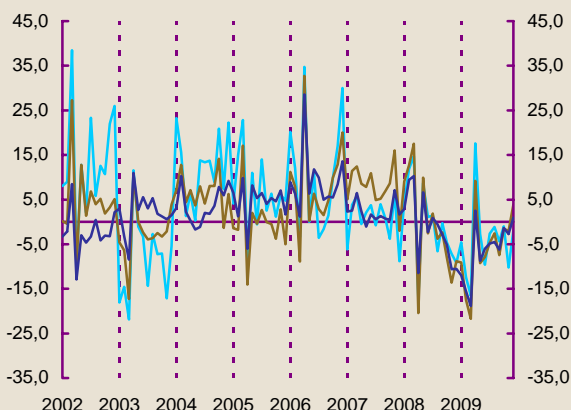

Fuente: INE. (Encuesta de Ocupación Hotelera).

Nota: Las cifras recogen a los residentes en España y a los residentes en el extranjero. Las cifras a partir de abril de 2008 son provisionales.





### 3.5.2. VIAJEROS ENTRADOS

Los viajeros entrados en la provincia han disminuido un 10% durante el mes de diciembre de 2009, en sintonía con el descenso registrado en la región (11,8%) y en menor medida en España (6,5%).

En los últimos 12 meses el número de viajeros no ha registrado cambios de gran importancia; ha caído un 1,2% en la provincia y ha aumentado un 2,1% en la comunidad autónoma y un 2,9% en el territorio nacional.

Como se observa en el gráfico, el número de viajeros entrados es claramente estacional, con una tendencia alcista, aunque a partir de 2007 la tendencia parece cambiar.

		Salamanca provincia 			Castilla y León 			España 		
		Dato	T1	T2	Dato	T1	T2	Dato	T1	T2
2008	Jul.	75.698	-5,4	-2,3	424.920	5,6	-0,3	9.235.192	10,9	0,6
	Ago.	99.817	31,9	-5,1	511.951	20,5	-4,0	9.954.128	7,8	-0,7
	Sep.	92.935	-6,9	2,6	455.805	-11,0	-2,1	8.338.528	-16,2	-3,3
	Oct.	84.646	-8,9	-6,1	411.333	-9,8	-8,9	7.046.357	-15,5	-6,6
	Nov.	64.800	-23,4	-6,1	299.157	-27,3	-12,4	4.880.077	-30,7	-11,8
	Dic.	52.475	-19,0	-8,8	251.504	-15,9	-8,2	4.311.408	-11,7	-9,6
2009	Ene.	38.214	-27,2	-9,2	203.745	-19,0	-11,0	3.752.636	-13,0	-13,3
	Feb.	50.960	33,4	-13,1	238.145	16,9	-17,2	4.471.550	19,2	-14,7
	Mar.	66.305	30,1	-12,6	297.378	24,9	-17,6	5.331.943	19,2	-19,4
	Abr.	81.923	23,6	15,5	364.760	22,7	6,2	6.577.924	23,4	-0,7
	May.	81.082	-1,0	-0,7	396.002	8,6	-6,8	7.445.396	13,2	-8,0
	Jun.	72.858	-10,1	-8,9	374.933	-5,3	-6,8	7.711.901	3,6	-7,4
	Jul.	79.685	9,4	5,3	428.862	14,4	0,9	8.776.724	13,8	-5,0
	Ago.	100.578	26,2	0,8	515.659	20,2	0,7	9.489.043	8,1	-4,7
	Sep.	86.341	-14,2	-7,1	422.346	-18,1	-7,3	7.842.160	-17,4	-6,0
	Oct.	85.734	-0,7	1,3	406.169	-3,8	-1,3	7.060.755	-10,0	0,2
	Nov.	57.587	-32,8	-11,1	291.229	-28,3	-2,7	4.744.719	-32,8	-2,8
	Dic.	51.834	-10,0	-1,2	256.791	-11,8	2,1	4.435.322	-6,5	2,9

T1: Tasa de variación sobre el periodo anterior (%)

T2: Tasa de variación sobre el mismo periodo del año anterior (%)

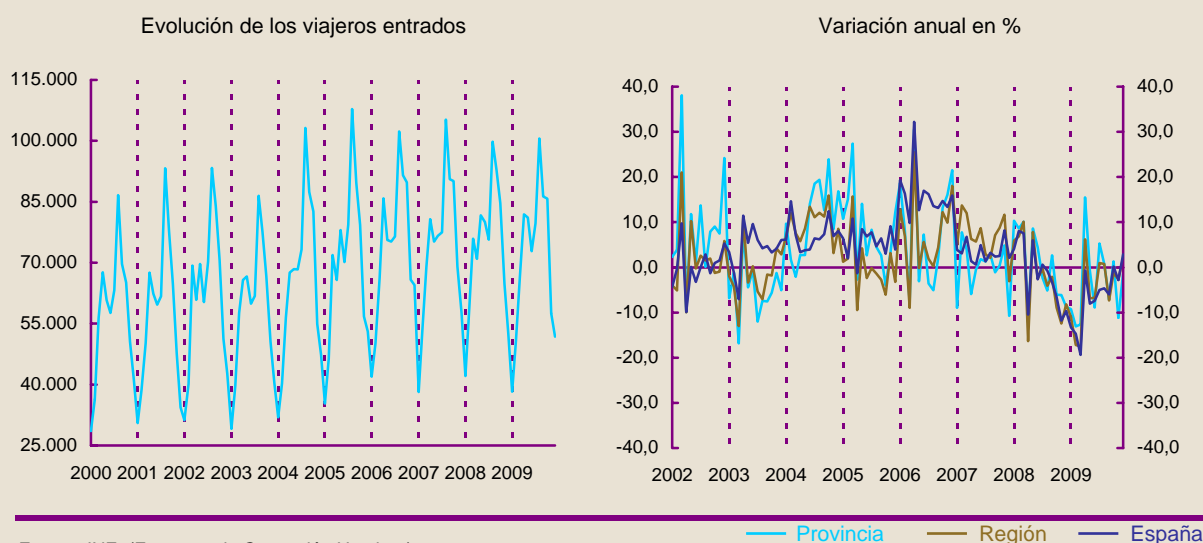

Fuente: INE. (Encuesta de Ocupación Hotelera).

Nota: Las cifras recogen a los residentes en España y a los residentes en el extranjero. Las cifras a partir de abril de 2008 son provisionales.





## 3.6.1. EXPORTACIONES. (Miles de euros)

El valor de las exportaciones en la provincia de Salamanca ha disminuido un 42,8% en el mes de noviembre, alcanzando el valor de 26.719.000 euros. En la región y en España el descenso fue menos acentuado, con un 9% y un 5,7% respectivamente.

El importe de las exportaciones ha disminuido en noviembre un 12% en la provincia respecto al mismo mes de 2008, y un 4,1% en el territorio nacional; en la comunidad autónoma ha aumentado un 26,3%.

Las exportaciones en Salamanca presentan tendencia alcista desde la disponibilidad de la serie, año 2000.

		Salamanca provincia 			Castilla y León 			España 		
		Dato	T1	T2	Dato	T1	T2	Dato	T1	T2
2008	Jun.	35.842	-56,0	-66,4	798.886	-13,1	-13,5	15.631.956	-7,2	-4,6
	Jul.	72.731	102,9	79,8	930.445	16,5	11,6	18.123.073	15,9	12,8
	Ago.	43.685	-39,9	43,0	481.957	-48,2	-11,4	12.010.553	-33,7	-0,1
	Sep.	28.771	-34,1	19,9	815.436	69,2	-2,5	16.411.267	36,6	10,5
	Oct.	49.029	70,4	70,1	852.155	4,5	-8,4	16.681.526	1,6	-3,6
	Nov.	30.364	-38,1	4,7	672.373	-21,1	-21,5	14.669.983	-12,1	-13,4
2009	Dic.	25.208	-17,0	13,6	563.731	-16,2	-17,2	12.252.003	-16,5	-9,5
	Ene.	56.242	123,1	113,8	601.129	6,6	-27,1	11.092.412	-9,5	-30,3
	Feb.	64.909	15,4	-4,3	657.485	9,4	-29,9	12.400.568	11,8	-26,8
	Mar.	83.299	28,3	24,6	799.964	21,7	-7,5	13.714.245	10,6	-12,5
	Abr.	25.137	-69,8	-70,7	717.003	-10,4	-25,3	13.192.118	-3,8	-27,0
	May.	53.063	111,1	-34,8	726.845	1,4	-20,9	12.893.414	-2,3	-23,4
	Jun.	30.113	-43,3	-16,0	842.316	15,9	5,4	13.895.927	7,8	-11,1
	Jul.	101.623	237,5	39,7	943.828	12,1	1,4	14.474.720	4,2	-20,1
	Ago.	23.670	-76,7	-45,8	540.739	-42,7	12,2	10.072.323	-30,4	-16,1
	Sep.	40.233	70,0	39,8	954.935	76,6	17,1	13.871.146	37,7	-15,5
	Oct.	46.717	16,1	-4,7	933.419	-2,3	9,5	14.918.180	7,5	-10,6
Nov.	26.719	-42,8	-12,0	849.139	-9,0	26,3	14.067.741	-5,7	-4,1	

T1: Tasa de variación sobre el periodo anterior (%). Calculada con más decimales de los mostrados.

T2: Tasa de variación sobre el mismo periodo del año anterior (%). Calculada con más decimales de los mostrados.

Evolución de las exportaciones (miles de euros)

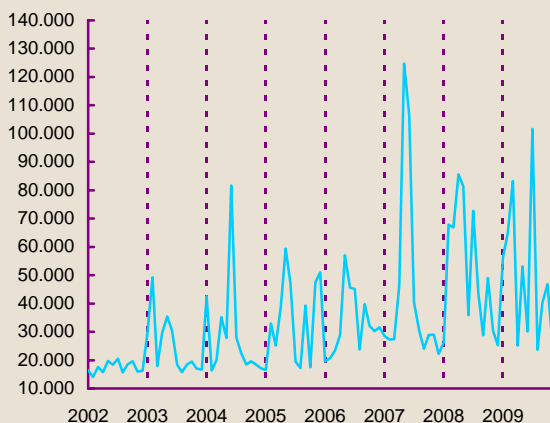

Variación anual en %

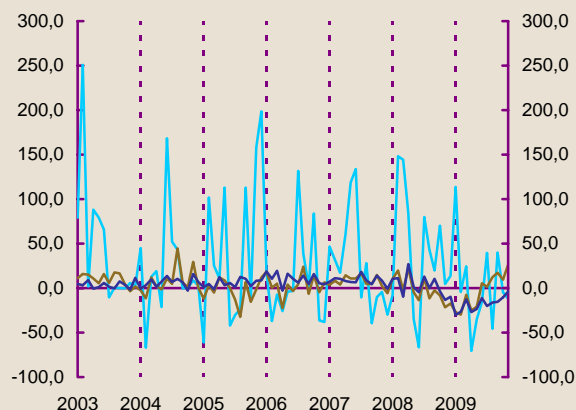

Fuente: Secretaría de Estado de Turismo y Comercio.

Nota: Las cifras a partir de enero de 2009 son provisionales.

— Provincia — Región — España





### 3.6.2. IMPORTACIONES. (Miles de euros)

El valor de las importaciones en la provincia de Salamanca ha aumentado un 17,9% durante el mes de noviembre de 2009, alcanzando el valor de 84.297.000 euros. En la región decreció un 8,5% y en España fue escasa la diferencia, con una subida de un 0,5%.

La diferencia porcentual respecto a noviembre de 2008 es positiva a nivel provincial (215,3%) y en la comunidad autónoma (38%), a diferencia del descenso originado en el territorio nacional (3,2%).

El valor de las importaciones en la provincia de Salamanca presenta una tendencia creciente desde el año 2000 (dato inicial de disponibilidad de la serie), hasta que se rompe en 2009.

		Salamanca provincia 			Castilla y León 			España 			
		Dato	T1	T2	Dato	T1	T2	Dato	T1	T2	
2008	Jun.	67.486	6,4	73,8	818.679	-1,8	-1,9	25.215.956	1,2	0,3	
	Jul.	32.310	-52,1	24,4	818.574	0,0	1,4	25.739.035	2,1	4,0	
	Ago.	103.515	220,4	296,5	564.600	-31,0	-2,2	19.151.194	-25,6	-3,8	
	Sep.	101.840	-1,6	226,8	888.340	57,3	10,7	24.229.963	26,5	2,0	
	Oct.	80.056	-21,4	-18,2	765.936	-13,8	-20,5	24.813.151	2,4	-6,5	
	Nov.	26.734	-66,6	-50,3	532.957	-30,4	-41,0	19.558.730	-21,2	-22,4	
	Dic.	53.810	101,3	-1,4	490.574	-8,0	-35,9	18.602.111	-4,9	-18,6	
	2009	Ene.	30.211	-43,9	-32,5	518.328	5,7	-36,2	15.590.690	-16,2	-39,0
		Feb.	93.615	209,9	36,9	723.843	39,6	-18,3	18.268.143	17,2	-27,3
		Mar.	59.899	-36,0	-4,2	588.235	-18,7	-23,4	17.371.643	-4,9	-27,8
		Abr.	60.929	1,7	-7,8	612.832	4,2	-26,8	16.827.741	-3,1	-36,3
		May.	55.110	-9,6	-13,1	615.140	0,4	-26,2	16.159.721	-4,0	-35,1
Jun.		39.669	-28,0	-41,2	722.310	17,4	-11,8	17.131.021	6,0	-32,1	
Jul.		35.204	-11,3	9,0	638.009	-11,7	-22,1	17.705.774	3,4	-31,2	
Ago.		20.617	-41,4	-80,1	440.433	-31,0	-22,0	14.595.256	-17,6	-23,8	
Sep.		86.918	321,6	-14,7	779.854	77,1	-12,2	19.303.421	32,3	-20,3	
Oct.		71.481	-17,8	-10,7	803.486	3,0	4,9	18.827.533	-2,5	-24,1	
Nov.		84.297	17,9	215,3	735.502	-8,5	38,0	18.923.112	0,5	-3,2	

T1: Tasa de variación sobre el periodo anterior (%). Calculada con más decimales de los mostrados.

T2: Tasa de variación sobre el mismo periodo del año anterior (%). Calculada con más decimales de los mostrados.

Evolución de las importaciones (miles de euros)

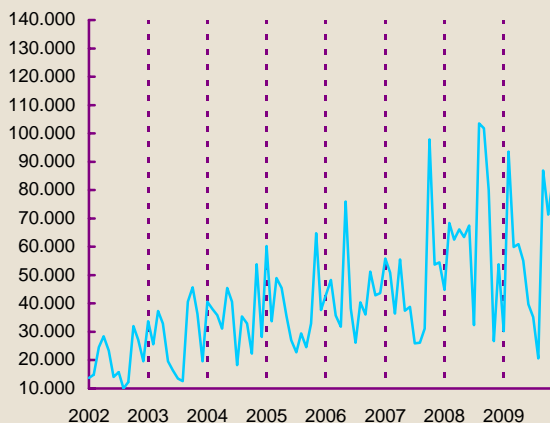

Variación anual en %

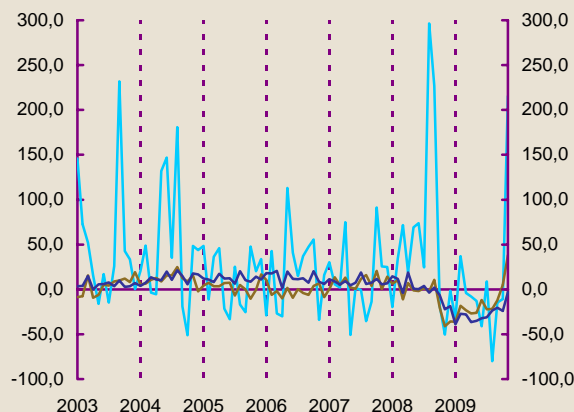

Fuente: Secretaría de Estado de Turismo y Comercio.

Nota: Las cifras a partir de enero de 2009 son provisionales.

— Provincia — Región — España

3.7.1. SOCIEDADES MERCANTILES CREADAS

El número de sociedades mercantiles creadas en la provincia de Salamanca disminuye un 10,8% en el mes de noviembre de 2009, descenso inferior al producido en la región (15,8%); por el contrario, en España aumentó (10,5%).

La variación interanual refleja una disminución del 23,3% en la provincia y del 8,2% en la región. En España se crearon un 5% más de empresas que en octubre de 2008.

El número de sociedades mercantiles creadas en la provincia de Salamanca presenta una tendencia creciente desde el año 2000 (dato inicial de disponibilidad de la serie), aunque se aprecia un cambio de tendencia desde mediados del año 2007, cambio que por otro lado también se da en Castilla y León y en España.

		Salamanca provincia			Castilla y León			España		
		Dato	T1	T2	Dato	T1	T2	Dato	T1	T2
2008	Jun.	31	-22,5	-43,6	315	-5,1	-32,5	8.059	-13,4	-32,8
	Jul.	37	19,4	-66,7	343	8,9	-30,3	8.080	0,3	-25,7
	Ago.	24	-35,1	-59,3	167	-51,3	-41,6	5.705	-29,4	-37,1
	Sep.	33	37,5	26,9	252	50,9	71,4	7.323	28,4	-20,7
	Oct.	24	-27,3	-57,1	233	-7,5	-39,0	6.857	-6,4	-32,6
	Nov.	43	79,2	-14,0	244	4,7	-40,6	6.619	-3,5	-37,8
	Dic.	27	-37,2	22,7	244	0,0	-29,3	6.457	-2,4	-23,9
2009	Ene.	46	70,4	-13,2	248	1,6	-42,7	6.479	0,3	-44,7
	Feb.	41	-10,9	-19,6	270	8,9	-43,3	7.582	17,0	-36,1
	Mar.	53	29,3	17,8	321	18,9	-19,8	8.404	10,8	-12,2
	Abr.	40	-24,5	-13,0	252	-21,5	-28,4	6.341	-24,5	-41,7
	May.	36	-10,0	-10,0	273	8,3	-17,8	6.765	6,7	-27,3
	Jun.	38	5,6	22,6	278	1,8	-11,7	6.847	1,2	-15,0
	Jul.	33	-13,2	-10,8	243	-12,6	-29,2	6.119	-10,6	-24,3
	Ago.	27	-18,2	12,5	172	-29,2	3,0	4.663	-23,8	-18,3
	Sep.	24	-11,1	-27,3	226	31,4	-10,3	5.340	14,5	-27,1
	Oct.	37	54,2	54,2	266	17,7	14,2	6.287	17,7	-8,3
	Nov.	33	-10,8	-23,3	224	-15,8	-8,2	6.947	10,5	5,0

T1: Tasa de variación sobre el periodo anterior (%)

T2: Tasa de variación sobre el mismo periodo del año anterior (%)

Evolución de las sociedades mercantiles creadas

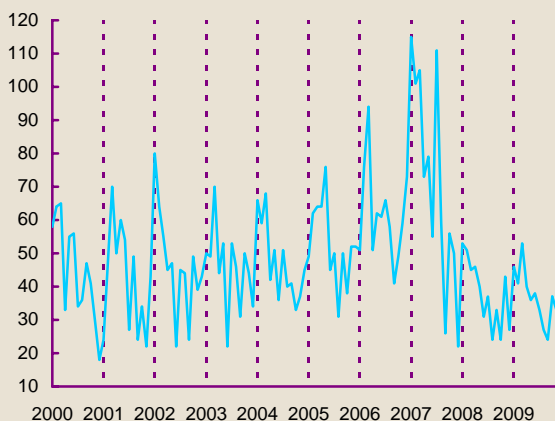

Variación anual en %

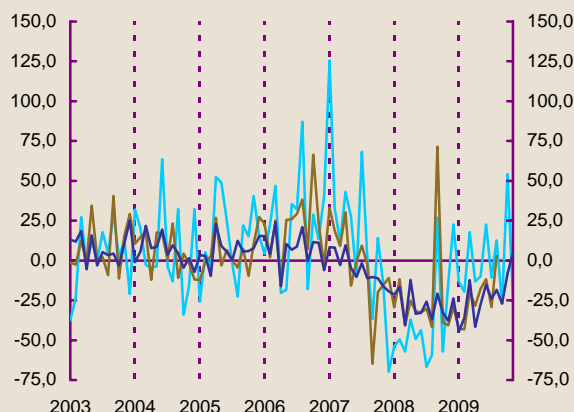

Fuente: INE.

Nota: Esta estadística recoge las sociedades anónimas, las limitadas, las colectivas y las comanditarias.



— Provincia — Región — España

### 3.7.2. SOCIEDADES MERCANTILES DISUELTAS

**El número de sociedades disueltas** en la provincia de Salamanca **ha aumentado en un 42,9%** durante el mes de noviembre de 2009 (en octubre 7 sociedades fueron disueltas y en noviembre 10); en España un 7,8% y en contraposición, en la región se disolvieron un 43,5% menos de sociedades.

En relación al mismo periodo del año anterior, el número de sociedades disueltas ha disminuido un 28,6% a nivel provincial y un 25,7% en Castilla y León, después de presentar tasas de variación muy altas en el mes anterior. En España ha aumentado un 2,1%.

La evolución en la provincia no ha presentado un claro comportamiento hasta mediados de 2005, donde empieza una tendencia creciente. Destacar por otro lado, que en los meses de principio de año se obtienen los máximos valores.

		Salamanca provincia 			Castilla y León 			España 		
		Dato	T1	T2	Dato	T1	T2	Dato	T1	T2
2008	Jun.	9	50,0	28,6	33	-23,3	-43,1	826	-23,2	-28,7
	Jul.	10	11,1	11,1	56	69,7	-18,8	1.049	27,0	-48,1
	Ago.	6	-40,0	-14,3	29	-48,2	-54,0	728	-30,6	-52,4
	Sep.	6	0,0	50,0	53	82,8	-13,1	1.192	63,7	-6,9
	Oct.	1	-83,3	-90,0	41	-22,6	-40,6	1.251	4,9	-26,5
	Nov.	14	1.300,0	55,6	70	70,7	-7,9	1.472	17,7	-11,6
	Dic.	7	-50,0	-12,5	98	40,0	-10,1	1.859	26,3	-19,1
2009	Ene.	24	242,9	41,2	106	8,2	-2,8	2.367	27,3	-4,7
	Feb.	9	-62,5	-60,9	91	-14,2	-7,1	1.895	-19,9	-1,3
	Mar.	6	-33,3	0,0	60	-34,1	7,1	1.547	-18,4	45,7
	Abr.	6	0,0	20,0	65	8,3	20,4	1.106	-28,5	-6,1
	May.	11	83,3	83,3	65	0,0	51,2	1.066	-3,6	-0,8
	Jun.	27	145,5	200,0	72	10,8	118,2	1.171	9,8	41,8
	Jul.	7	-74,1	-30,0	57	-20,8	1,8	1.078	-7,9	2,8
	Ago.	3	-57,1	-50,0	42	-26,3	44,8	974	-9,6	33,8
	Sep.	4	33,3	-33,3	61	45,2	15,1	1.068	9,7	-10,4
	Oct.	7	75,0	600,0	92	50,8	124,4	1.394	30,5	11,4
	Nov.	10	42,9	-28,6	52	-43,5	-25,7	1.503	7,8	2,1

T1: Tasa de variación sobre el periodo anterior (%)

T2: Tasa de variación sobre el mismo periodo del año anterior (%)

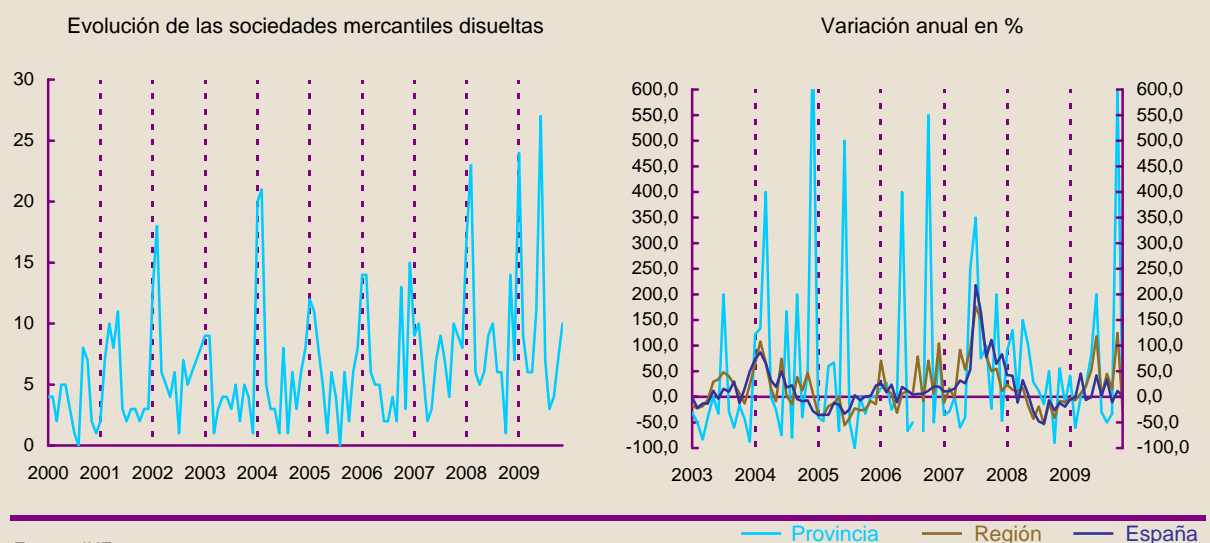

Fuente: INE.

Nota: Esta estadística recoge las sociedades anónimas, las limitadas, las colectivas y las comanditarias.



Desde el OAGER nos gustaría agradecer especialmente la colaboración prestada por todos aquellos departamentos municipales que nos han aportado información y que enriquecen de modo inestimable la actual publicación.

Igualmente queremos aprovechar la ocasión, para agradecer a todas aquellas instituciones públicas y privadas, que hacen posible que el Boletín de Coyuntura y nuestro Observatorio ponga a disposición de la ciudadanía todo un conjunto de indicadores y estadísticas, que ofrecen una amplia y rigurosa visión sobre el desarrollo socioeconómico de nuestra ciudad y sus diferentes barrios.



Ayuntamiento de Salamanca  
O.A.G.E.R.

[www.oager.com](http://www.oager.com)  
[www.redlabora.net](http://www.redlabora.net)